စဉ်	အကြောင်းအရာ	စာမျက်နှာ
၁၅။	အစီအရင်နေရာယူပုံ ထူးခြားချက်	၁၂၈
၁၆။	အခမ်းအနား တည်ခင်းစီရင်ပုံ	၁၂၉
၁၇။	မဏ္ဍပ်တည်နေပုံနှင့် ရုပ်ပွားရုပ်တုများ နေရာချထားပုံ	၁၃၁
၁၈။	ဆရာတော်ကြီးအချို့သြဝါဒ	၁၃၃
၁၉။	သိကြားမင်းနှင့် နတ်မင်းကြီး ၄-ပါးပုံ	၁၃၅
၂၀။	မြို့ရွာ နေ့နံအလိုက် ရွတ်ပွားရန် သုံးဌာနနေရာဇယား	၁၄၀
၂၁။	ကန်တော့ပွဲထိုးရန် အစီအစဉ်	၁၄၂

သာသနာရေးနှင့်ယဉ်ကျေးမှုဝန်ကြီးဌာန
သာသနာရေးဦးစီးဌာန

ဥပ္ပါတသန္တိ ဝတ်ရွတ်စဉ်

ပြည်ထောင်စုသမ္မတမြန်မာနိုင်ငံတော်အစိုးရ

သာသနာရေးနှင့်ယဉ်ကျေးမှုဝန်ကြီးဌာန၊ သာသနာရေးဦးစီးဌာန

ကမ္ဘာအေးစာပုံနှိပ်တိုက်၌ ရိုက်နှိပ်သည်။

သာသနာ - ၂၅၆၇ ကောဇာ - ၁၃၈၅ ခရစ် - ၂၀၂၃

စာအုပ်တန်ဖိုး - ၂၀၀၀ ကျပ်

သာသနာရေးနှင့်ယဉ်ကျေးမှုဝန်ကြီးဌာန
သာသနာရေးဦးစီးဌာန၊ ကမ္ဘာအေးစာပုံနှိပ်တိုက်၊ ရန်ကုန်မြို့၌
ညွှန်ကြားရေးမှူး ဦးနိုင်အောင်မိုး
မှတ်ပုံတင်အမှတ် (၀၀၁၀၄/၀၀၂၃၀)က
ပုံနှိပ်ထုတ်ဝေသည်။

ဥပ္ပါတသန္တိ ဝတ်ရွတ်စဉ်

မာတိကာ

စဉ်	အကြောင်းအရာ	စာမျက်နှာ
၁။	နိဒါန်း	[ဂ]
၂။	စိန်ရောင်ခြည်ဘုရားပင့်	၁
၃။	ငါးပါးသီလခံယူဆောက်တည်ခြင်း	၄
၄။	နတ်ဖိတ်အမွှန်း	၇
၅။	ဥပ္ပါတသန္တိပါဠိ-မြန်မာပြန်အကျဉ်း	၉
၆။	ပဋ္ဌာန်း ပစ္စယုဒ္ဒေသနှင့် ပစ္စယနိဒ္ဒေသပါဠိ	၈၅
၇။	ဒိသာဖရဏ မေတ္တာပို့	၁၀၃
၈။	အမျှဝေ	၁၀၆
၉။	နတ်ပို့အမွှန်း	၁၀၈
၁၀။	ဥပ္ပါတသန္တိပရိတ်တော် ရွတ်ဖတ်ရန်အစီအစဉ်	၁၁၀
၁၁။	ဥပ္ပါတသန္တိပရိတ်တော်ကို လောကီအစီအရင်ဖြင့် ရွတ်ပွားခြင်း	၁၁၅
၁၂။	မြန်မာ့ရိုးရာ အစဉ်အလာ	၁၁၅
၁၃။	အရပ်ဒေသနှင့် နေ့နံရွေးနည်း	၁၁၆
၁၄။	အစီအရင်တော် အရပ်ရွေးနည်း	၁၁၈

ဘေးဆိုးမှ ပြေငြိမ်းပျောက်ကွယ်ခဲ့လေသည်။ မကျွတ်မလွတ်သူများသည် နန်းတော်တွင်းမှ မနေနိုင်ထွက်ခွာသွားကြသော်လည်း ရပ်ကွက်အသီးသီးတို့၌ ဆက်လက်၍ ခြောက်လှန့်နေကြပြန်သဖြင့် ငရန်နဲနတ်စက်ရောင် ဆရာတော်ဘုရားကြီးအစီအမံဖြင့် ဥပ္ပါတသန္တိပရိတ်တော်ကို ရပ်ကွက်မြို့ရွာအနှံ့ ရွတ်ဖတ်ခဲ့ရပြီး ခြောက်လှန့်မှုများ ကင်းပျောက်သည်အထိ ဆောင်ရွက်ခဲ့ရကြောင်း မှန်နန်းရာဇဝင်တော်ကြီး တတိယတွဲ၌ ဖော်ပြပါရှိပါသည်။

တစ်ဖန် ကုန်းဘောင်မင်းများလက်ထက် ဘကြီးတော်နှင့် သာယာဝတီမင်းတို့ ထီးပြောင်းနန်းလွှဲမှုတွင် တိုင်းပြည်၌ မငြိမ်မသက် ဆူပူလှုပ်ရှားမှုများ ရှိခဲ့လေသည်။ ထိုအချိန် သက္ကရာဇ် ၁၁၉၈ ခုနှစ်တွင် စက္ကိန္ဒာဘိသိရီသဒ္ဓမ္မဓဇ မဟာဓမ္မရာဇဂုရုတံဆိပ်တော်ရ ညောင်ကန်ဆရာတော်ဘုရားကြီး ဦးဗုဓ်သည် ဥပ္ပါတသန္တိကျမ်းနိဿယကို ရေးစီရင်၍ သံဃာတော်များနှင့်တကွ ပြည်သူများပါ ရွတ်ဖတ်သရဇ္ဈာယ်ခြင်းကို ပြုခဲ့လေသည်။ ထိုသို့ ဥပ္ပါတသန္တိပရိတ်တော်မြတ်ကို ရွတ်ဖတ်သရဇ္ဈာယ်ခဲ့ခြင်းကြောင့် ဆူပူလှုပ်ရှားမှုများ ပပျောက်ကာ အေးငြိမ်းချမ်းသာခြင်းသို့ ရောက်ရှိခံစားခဲ့ရလေသည်။

သက္ကရာဇ် (၁၂၇၀)ပြည့်နှစ်တွင် မော်လမြိုင်မြို့၊ ကျိုက်သလွံတောင်ထိပ် အောင်လံတိုင်ကျောင်းတွင် ဝါကပ်တော်မူသော လယ်တီဆရာတော်ဘုရားကြီးသည် ရတနာဘုံမြင့်ဆရာတော်ကြီးနှင့် တိုင်ပင်တော်မူ၍ ထိုနေရာဒေသတစ်ဝိုက်တွင် ဖြစ်ပေါ်နေသော ကပ်ရောဂါဆိုးများကို ပပျောက်သွားစေရန် မဟာအာဋာနာဋိယသုတ်၊ မဟာသမယသုတ်နှင့် ဥပ္ပါတသန္တိသုတ်တော်များကို ရွတ်ဖတ်သရဇ္ဈာယ်စေ၍ ဘေးအန္တရာယ်များ ကင်းလွတ်ချမ်းသာစေခဲ့ကြောင်း လယ်တီဆရာတော်ဘုရားကြီး ရေးသားသော ရောဂန္တရဒီပနီကျမ်းတွင် ဖော်ပြထားခဲ့လေသည်။

နိဒါန်း

ဥပ္ပါတသန္တိပရိတ်တော်

ဥပ္ပါတသန္တိဟူသော ပါဠိမှာ ဥပ္ပါတနှင့်သန္တိ ပါဠိပုဒ် နှစ်ပုဒ်ကို တွဲစပ်ထားခြင်းဖြစ်ပါသည်။ ဥပ္ပါတမှာ- ကျရောက်နေသော ဘေးရန် အတိတ်ဆိုး နိမိတ်ဆိုးနှင့် ကပ်ဆိုးဘေးဆိုးဟု အဓိပ္ပာယ်ရရှိ၍ သန္တိမှာ- ထိုအတိတ်နိမိတ်ဆိုးနှင့် ကပ်ဘေးဆိုးတို့မှ ကင်းပျောက်ငြိမ်းအေးစေခြင်းဟု အဓိပ္ပာယ်ရရှိပါသည်။

ဥပ္ပါတသန္တိဂါထာများမှာ ၂၇၁-ဂါထာရှိ၍ အစ ၄-ဂါထာမှာ ကျမ်းဂန်ပြုစုရာ၌ ဂန္ထာရမ္ဘ (ကျမ်းဦးစကားချီး) ပါရှိနေသဖြင့် ဥပ္ပါတသန္တိကျမ်းဟု အမည်ခေါ်ဝေါ်ကြပါသည်။ ရွတ်ဖတ်အပ်သော ပရိတ်အနေနှင့် အသုံးပြုရွတ်ဖတ်သောအခါ သုတ္တန္တပိဋကတ်တော်လာ အခေါ်အဝေါ်နှင့်အညီ ဥပ္ပါတသန္တိသုတ်ဟု ခေါ်ဆိုကြပါသည်။ ဥပ္ပါတသန္တိသုတ်ကို အဓိကထား၍ ဘုရားပင့်၊ နတ်ဖိတ်၊ မေတ္တာပို့၊ အမျှဝေစသည့် ဝတ်အဖွဲ့များ ရွတ်ပွားသည့် အစဉ်အလာများနှင့် ပေါင်းစပ်လိုက်သောအခါ **ဥပ္ပါတသန္တိဝတ်ရွတ်စဉ်**ဟု နာမည်ပြု၍ ပုံနှိပ်ထုတ်ဝေလာကြပါသည်။

ဥပ္ပါတသန္တိသုတ်တော်သည် ရှေးရှေးဆရာတော်ကြီးများက ထေရဝါဒပိဋကတ်တော်မှ ထုတ်နုတ်၍ ရေးသားစီစဉ်ခဲ့သော သုတ်တော်ဖြစ်ပါသည်။ လေးအသင်္ချေနှင့်ကမ္ဘာတစ်သိန်း ပွင့်တော်မူပြီး နှစ်ကျိပ်ရှစ်ဆူသော ဘုရားရှင်တို့၏ ဂုဏ်ကျေးဇူးတော်များကိုလည်းကောင်း၊ ပစ္စေကဗုဒ္ဓါ အရှင်မြတ်များ၊ အဂ္ဂသာဝကရဟန္တာမထေရ်မြတ်ကြီးများ၊ အဂ္ဂသာဝိကာ ရဟန္တာအရှင်မများ၏ ဂုဏ်ကျေးဇူးတော်များကိုလည်းကောင်း၊ ထေရဝါဒပိဋကတ်တော်လာ ဘုရားရှင်လက်ထက်က ရှိနေသော သိကြား, ဗြဟ္မာ, နတ်မြတ်နတ်ကောင်းတို့၏ ဂုဏ်ကျေးဇူးများကိုလည်းကောင်း ဖော်ကျူးထားခြင်းဖြစ်၍ ထေရဝါဒ

ဗုဒ္ဓပိဋကကျမ်းစာများနှင့် ညီညွတ်ပါသည်။ ဘုရားရှင်၏ ဗုဒ္ဓဝင်, သာသနာဝင်ဆိုင်ရာ ပုဂ္ဂိုလ်ထူး ပုဂ္ဂိုလ်မြတ်တို့၏ ဂုဏ်ကျေးဇူးအပေါင်းကို အစုံအလင် အပြည့်အဝ ပူဇော်ခွင့်ရရှိစေသော ဂုဏ်ထူးဆောင် ပရိတ်တော် ဖြစ်ပါသည်။

ဥပ္ပါတသန္တိပရိတ်တော် ဖြစ်ပေါ်လာပုံ

ဥပ္ပါတသန္တိသုတ်တော်ကို ရဟန္တာအရှင်မြတ် အရှင်မဟာသီလဝံသနှင့် ရှေးရှေးဆရာတော်ဘုရားကြီးများ စီရင်ပေးခဲ့သည်နှင့်အညီ ဆရာတော်ဘုရားများနှင့် နိုင်ငံ့ခေါင်းဆောင် ဘုရင်မင်းမြတ်များ အပါအဝင် ပြည်သူပြည်သားတို့သည် ဆရာဒကာ လက်တွဲကြလျက် တိုင်းနိုင်ငံတွင် ကပ်သုံးပါး ထူပြောသည့်အခါ, နက္ခတ်တာရာ ဂြိုဟ်စီးဂြိုဟ်နင်း မကောင်းသည့်အခါ, ဘေးအန္တရာယ် ကျရောက်နိုင်မည့် အတိတ်ဆိုး နိမိတ်ဆိုးတို့ ပေါ်ပေါက်သည့် အခါများတွင် မြို့ရွာတိုင်း၌ ရွတ်ပွားစေခဲ့ခြင်းအားဖြင့် အခြားဗုဒ္ဓမန္တန် ပရိတ်တော်များနည်းတူ ဘေးဥပဒ်အန္တရာယ်မှ လွတ်မြောက်ငြိမ်းအေး စေခဲ့ပါသည်။

သက္ကရာဇ် ၇၆၇-ခုနှစ်တွင် ထိုင်းနိုင်ငံ၊ ဇင်းရဲ၊ ဇင်းရှည်၊ ဇင်းမယ်ဟူသော ရှေးအမည်ရှိသည့် အရိဘုဥ္စတိုင်းကို အင်အားကြီးမားလှသော တိုင်းခြားပြည်ခြားနိုင်ငံမှ စစ်တပ်ကြီးက ဝန်းရံထားရာ အင်အားချင်း မမျှသောကြောင့် ပြန်လှန်စစ်မဖက်နိုင်ဘဲ ဆင်းရဲဒုက္ခနှင့် ကြုံတွေ့နေရလေသည်။

ထိုအခါ ဇင်းမယ်ဘုရင်ကိုးကွယ်သော ရဟန္တာအရှင်မြတ် အရှင်မဟာသီလဝံသက ဂါထာအပိုဒ်ပေါင်း (၂၇၁)ပိုဒ် ပါဝင်သော ဥပ္ပါတသန္တိ ပရိတ်တော်ကို စီစဉ်ရေးသားလျက် ဇင်းမယ်တစ်နိုင်ငံလုံး ရွတ်ဖတ်စေခြင်း၊ နန်းတော်အတွင်းမှာလည်း ရှင်ဘုရင်,မိဖုရားမှအစ မင်းလုလင်ပါမကျန်စေရ ရွတ်ဖတ်သရဇ္ဈာယ်ကြခြင်း၊ သံဃာတော်အရှင်မြတ်များကလည်း ဇင်းမယ်

ပြည်၏ **အာယုအရပ်၊ တေဇအရပ်၊ သီရိအရပ်**များတွင် ပရိတ်တော်အဖြစ် သုံးဌာန တစ်ပြိုင်တည်း ရွတ်ဖတ်သရဇ္ဈာယ် ချီးမြှင့်ပေးခြင်းတို့ကို ဆောင်ရွက်ခဲ့ရာ အင်အားကြီးမားလှသော တိုင်းခြားပြည်ခြား စစ်တပ်ကြီးမှာ ဖရိုဖရဲဖြင့် ပြန်လည်ဆုတ်ခွာ ရှောင်ရှားသွားလေသည်။

ထိုဥပ္ပါတသန္တိပရိတ်တော်သည် သက္ကရာဇ် ၈၀၀ ခန့်တွင် မြန်မာနိုင်ငံသို့ ရောက်ရှိသည်ဟု ဆိုပါသည်။ အဘယ်ကြောင့်ဆိုသော် သက္ကရာဇ် ၈၄၂ ခုနှစ်တွင် အင်းဝမြို့ ဗားမဲ့ဆရာတော်ဘုရားကြီး စီရင်ခဲ့သော မဟာသိဒ္ဓိကျမ်းရင်းကြီးတွင် ၎င်းဥပ္ပါတသန္တိပရိတ်တော် အစီအရင်များကို တွေ့ရှိရသောကြောင့် ထိုအချိန်မတိုင်မီကပင် ဥပ္ပါတသန္တိပရိတ်တော် မြန်မာနိုင်ငံသို့ ရောက်ရှိနေပြီဟု ခန့်မှန်းရခြင်း ဖြစ်ပါသည်။

ထို့နောက် သက္ကရာဇ် ၉၉၁ ခုနှစ်တွင် နန်းတက်သော သာလွန်မင်းတရားကြီးလက်ထက်တွင် ဥပ္ပါတသန္တိပရိတ်တော်ကို ရွတ်ဆိုခဲ့ကြောင်း တွေ့ရှိရသည်။ သက္ကရာဇ် ၁၀၃၄ ခုနှစ်တွင် နန်းတက်သော ဝမ်းဘဲအင်းစံမင်းတရားကြီး မင်းရဲကျော်ထင်လက်ထက်၌ ဓမ္မာသောကဘွဲ့ခံ ငတက်ကျော်ခေါင်းဆောင်၍ ပြင်စည်မြင်းမှူး၊ ရဝေမြင်းမှူး၊ ဈေးချိုတောင်အနောက်မြို့စား၊ လှော်ကားသုံးထောင်မှူးအရာခံ စသူတို့ပါဝင်သည့် ထောင်ထားခြားနားသူတို့က နန်းတော်တွင်းသို့ ဝင်ရောက်လုပ်ကြံခဲ့ကြသည်။

ထိုအခါ ဘုရင့်တပ်မတော်သားများနှင့် ယှဉ်ပြိုင်တိုက်ခိုက်ခဲ့လေရာ သူပုန်များဘက်မှ ရှုံးနိမ့်ထွက်ပြေးကြလေသည်။ သို့ရာတွင် နန်းတော်အတွင်း သေကျေပျက်စီးသူများသည် မကျွတ်မလွတ်ကြဘဲ နန်းတွင်းဝယ် မနေနိုင်လောက်အောင် ခြောက်လှန့်လျက်ရှိသည်ဟု ဆိုပါသည်။ ထို့ကြောင့် ငရနဲနတ်စက်ရောင် ဆရာတော်ဘုရားကြီး အရှင်ဓမ္မနန္ဒအား ပန်ကြားလျှောက်ထားခဲ့သည်။ ဆရာတော်ဘုရားကြီး၏ အစီအရင်ဖြင့် ဥပ္ပါတသန္တိပရိတ်တော်ကို ရွတ်ဖတ်စေခဲ့ရာ မနေနိုင်အောင် ခြောက်လှန့်လျက်ရှိသော

နှစ်ကြိမ် နည်းခံ၍ ရွတ်ပွားကြခြင်းသည်သာ အကောင်းဆုံးဖြစ်သည်ဟု အကြံပြုလိုပါသည်။

သာမန်လူပုဂ္ဂိုလ်များအနေဖြင့် ဆရာတော်သံဃာတော်များ၏ သီလ သမာဓိ ပညာကို မမီကြသည့်တိုင် ပရိတ်ရွတ်ပွားသူတစ်ဦး ပြည့်စုံရမည့် အင်္ဂါရပ်များနှင့် ပြည့်စုံသင့်သမျှ ပြည့်စုံရန် ကြိုးစားကြရပါသည်။ ရွတ်ပွားရာ၌ ပါဠိဂါထာများဖြစ်၍ ပါဠိစာပေ မတတ်ကျွမ်းသူတစ်ဦးအဖို့ ရွတ်ပွားသည့် ဂါထာ၏ အနက်အဓိပ္ပာယ်ကို သိရှိရွတ်ပွားနိုင်ရန်မှာ ခက်ခဲပါသည်။ မြန်မာပြန်ကို အရကျက်၍ ရွတ်ပွားရန်လည်း တာဝန်ကြီးလေးနိုင်ပါသည်။

သို့ဖြစ်၍ ဥပ္ပါတသန္တိဝတ်ရွတ်စဉ်တွင် ဂါထာတစ်ပုဒ်ချင်း တွဲဖက်၍ မြန်မာပြန်ကို ဖော်ပြပေးထားရာ ထိုမြန်မာပြန်အဓိပ္ပာယ်ကို ကြိုတင် ဖတ်ကြား သိရှိထားပါက မိမိရွတ်ပွားနေသော ဂါထာ၏အဓိပ္ပာယ်ကို သိရှိရသဖြင့် ယုံကြည်မှုသဒ္ဓါ တိုးပွားစေနိုင်သည်သာမက သတ္တဝါဝေနေယျတို့အပေါ် မေတ္တာစေတနာ ပိုမိုဖြန့်ကြက်၍ ရွတ်ပွားနိုင်ကြမည် ဖြစ်ပါသည်။

ယခုအခါ ဥပ္ပါတသန္တိပရိတ်တော်ကို အစီအစဉ်တကျ ရွတ်ပွားသူများပြားလာကြသဖြင့် သာသနာရေးဦးစီးဌာနမှ ထုတ်ဝေထားသော သီရိမင်္ဂလာပရိတ်တော် (၃၁)သုတ်မှ ဥပ္ပါတသန္တိပါဠိနှင့် ယင်းသုတ်တော်၏ မြန်မာပြန်အကျဉ်းကို ထုတ်နုတ်၍ ပဋ္ဌာန်းပစ္စယနိဒ္ဒေသပါဠိတော်နှင့် တွဲဖက်လျက် ရွတ်ပွားရန် အစီအရင်များနှင့်တကွ ဤ **“ဥပ္ပါတသန္တိဝတ်ရွတ်စဉ်”** ကို ပုံနှိပ်ထုတ်ဝေအပ်ပါသတည်း။

သာသနာရေးဦးစီးဌာန

ဥပ္ပါတသန္တိဂုဏ်ရည်

ဤကျမ်းတွင် ဂါထာနံပါတ် ၁ မှ ၅၆ အထိ တဏှင်္ကရအစ ဂေါတမအဆုံး နှစ်ကျိပ်ရှစ်ဆူသော ဘုရားရှင်များနှင့် ဂုဏ်တော်ကျေးဇူးတော်များ၊ ၅၇-၅၈ နှစ်ဂါထာမှာ ပရိနိဗ္ဗာန်ဝင်စံတော်မူပြီးသော ဘုရားရှင်အားလုံးတို့ အကြောင်းနှင့် ၅၉-ဂါထာမှာ ပွင့်တော်မူလတ္တံ့သော အရိမေတ္တေယျ မြတ်စွာဘုရားအား ရည်ညွှန်းထားပါသည်။ ၆၀-၆၁ နှစ်ဂါထာမှာ သီးခြားပွင့်တော်မူသော ပစ္စေကဗုဒ္ဓါတို့၏ ဂုဏ်ကျေးဇူးကို ဖော်ပြထားပါသည်။

ဂါထာနံပါတ် ၆၂-၆၃ နှစ်ဂါထာမှာ တရားတော်၏ ဂုဏ်ကျေးဇူးကို ဖော်ပြထားလေသည်။ ဂါထာ ၆၄ မှ ၁၇၁ အထိမှာ အရှင်ကောဏ္ဍည ရဟန္တာမထေရ်မြတ်ကြီးမှ အရှင်အင်္ဂုလိမာလအဆုံး ရဟန္တာအရှင်မြတ်ကြီးတို့၏ ဂုဏ်ရည်ကို ပါဠိဂါထာများဖြင့် သီကုံး၍ ပူဇော်သမှုပြုထားပါသည်။ ၁၇၂ မှ ၁၈၆ အထိကား မိထွေးတော်ဂေါတမီ အစရှိသော ဧတဒဂ်ရ ရဟန္တာထေရီမကြီး ၁၃ ပါးကို ဂုဏ်ပြုထားပါသည်။ ၁၈၇ မှ ၂၅၁ အထိ ဂါထာများမှာ ဘုရားရှင်လက်ထက် ထင်ရှားသော နတ်၊ နဂါး၊ ဗြဟ္မာ၊ ပြိတ္တာ၊ အသူရာ စသည်တို့၏ အမည်များကို ဖော်ပြထားသည်ကို တွေ့ရပါသည်။ ၂၅၂ မှ ၂၆၁ အထိ ဂါထာများမှာ ကောင်းခြင်းမင်္ဂလာ ဖြစ်စေရန် ပတ္ထနာပြုခြင်း ဖြစ်ပါသည်။ ၂၆၂ ဂါထာမှာ ပါဠိပါဌ်သားမှန်မှန် ရွတ်ဆိုရန်နှင့် ရိုသေစွာနာယူရန် ဖော်ပြထားပါသည်။ ဂါထာနံပါတ် ၂၆၃ မှ ၂၇၁ အထိမှာ ဥပ္ပါတသန္တိသုတ်တော်ကို ရွတ်ပွားနာယူသူတို့ ရရှိခံစားရမည့် အကျိုးတရားများ ဖော်ပြထားသည်ကို တွေ့ရပါသည်။

ဥပ္ပါတသန္တိရွတ်ပွား အကျိုးများ

ဥပ္ပါတသန္တိပရိတ်တော်ကို ရွတ်ပွားနာယူသူတို့အား ရရှိနိုင်မည့် အကျိုးထူးများမှာ အောက်ပါအတိုင်း တွေ့ရှိရပါသည်-

- အလိုရှိရာကို ပြည့်စုံနိုင်ခြင်း၊
- အသက်ရှည်ခြင်း၊
- သားသမီး အခြွေအရံ ရရှိနိုင်ခြင်း၊
- လေ, သည်းခြေအနာရောဂါ မကပ်ငြိနိုင်ခြင်း၊
- ဥပစ္ဆေဒကကံကြောင့် မပျက်စီးနိုင်ခြင်း၊
- ကိုယ်တွင်း ကိုယ်ပကျရောက်ဆဲ ကျရောက်လတ္တံ့ ဘေးအန္တရာယ် တို့ ငြိမ်းစဲချုပ်ပျောက်ခြင်း၊
- စစ်ထွက်သွားစဉ် ရွတ်ဖတ်ပါက စစ်ပွဲတိုင်းအောင်မြင်နိုင်ခြင်း၊
- စစ်မြေပြင်တွင် ရန်သူပစ်လွှတ်သောလက်နက် မထိရောက်နိုင်ခြင်း၊
- တန်ခိုးကြီးသော ပြဟ္မာ, သိကြား, နတ်များတို့က ချစ်ခင်လေးစား လျက် ကူညီစောင်မခြင်း၊
- ရေစောင့် မြေစောင့် နတ်ဘီလူးတို့ရန်မှ ငြိမ်းအေးခြင်း၊
- အတိတ်ဆိုး နိမိတ်ဆိုးတို့မှ ပပျောက်ခြင်း၊
- ကျက်သရေ မင်္ဂလာတိုးပွား၍ နတ်ရွာသုဂတိသို့ လားရောက် နိုင်ခြင်း၊
- တောတောင်ရေမြေများအတွင်း သွားလာပါက အန္တရာယ်အယှက် များမှ ကင်းဝေးစေနိုင်ခြင်း၊
- တစ်စုံတစ်ဦးအား ရည်စူးရွတ်ဆိုပေးပါက ထိုပုဂ္ဂိုလ်သည် အန္တရာယ် ခပ်သိမ်းမှ ကင်းဝေးခြင်း၊
- နတ်ကွန်းနတ်နန်းအနီးတွင် ရွတ်ဆိုပါက ထိုနတ်တို့မှ ရွတ်ဆိုသူ အား ဝိုင်းဝန်းပြီး တန်ခိုးကျက်သရေ တိုးပွားအောင် စောင့်ရှောက် ခြင်း စသည်တို့ ဖြစ်ပါသည်။

ထူးခြားပေါ်လွင် အစီအရင်

ဥပ္ပါတသန္တိပရိတ်တော်ကို ရွတ်ပွားရာတွင် လောကီအစီအရင်များ ပါဝင်၍ ရွတ်ပွားကြသည်ကို တွေ့ရပါသည်။ ယင်းမှာ ဤသုတ်တော်၏ ထူးခြားချက် ဖြစ်ပါသည်။ မြို့ရွာ၏ နေ့နံအလိုက် အရပ်ဒေသ သုံးဌာန သတ်မှတ်၍ တစ်ချိန်တည်း ရွတ်ပွားစေခြင်း၊ ဗဟိုမဏ္ဍပ်ကြီး၏ အရပ် လေးမျက်နှာ၌ နတ်စစ်သူကြီး (၄)ဦးတို့အတွက် ပုံနှင့်တကွ အရံမဏ္ဍပ် (၄)ခု ထားရှိခြင်း၊ ဗဟိုမဏ္ဍပ်ကြီးအတွင်း၌ ဘုရားရှင်နှင့် ဘုရားရှင်အား ဦးတိုက်နေသော သိကြားမင်းရုပ်တု ပူဇော်ထားရှိခြင်း စသည်တို့သည် ထူးခြားသော အစီအရင်များ ဖြစ်ပါသည်။ မြန်မာတို့၏ ရှေးရှေးအစဉ်အလာ သတ်မှတ်ခဲ့သည့် အစီအရင် ထုံးနည်းနာဖြစ်၍ လိုက်နာကျင့်သုံး ဆောင်ရွက် ကြခြင်းသည် သင့်လျော်ကောင်းမွန်သည်သာ ဖြစ်ပါသည်။

ဝတ်အဖွဲ့များသို့ အကြံပြုချက်

ဥပ္ပါတသန္တိပရိတ်တော်တွင် ပါရှိသည့် ပါဠိပါဌ်သားများသည် သဒ္ဒတ္ထ အဓိပ္ပာယတ္ထ ကျစ်လျစ်သည့် အက္ခရာများဖြင့် ဖွဲ့စည်းရေးသားထားသော ဂါထာများဖြစ်၍ ပါဠိသဒ္ဒါ ဆန်းဂိုဏ်းတို့နှင့်အညီ ဌာန်ကရိုဏ်း ကျကျ မတြာ အဖြတ်,အရပ် မှန်ကန်တိကျစွာ ရွတ်ဖတ်ရန်အတွက် ပိုမိုဂရုစိုက်ရပါ သည်။ အက္ခရာဖြင့် ဖော်ပြထားသော (အသံထွက်)နှင့် မလုံလောက်ဘဲ ဆရာတော်ကြီးများ ရွတ်ပွားကြသည့် အသံသွင်း ရွတ်ပွားမှုကို နာကြား၍ ညှိနှိုင်းယူမှသာ အသံထွက်အမှန်ကို ရရှိနိုင်ကြမည်ဟု ယူဆပါသည်။ ပါဠိ အသံထွက်မှန်၍ ဌာန်ကရိုဏ်းကျကျ ရွတ်ပွားနိုင်မှသာ "ပါဠိမပျက် အနက်ကိုသိ သဒ္ဓါရှိ" ဟူသော ပရိတ်ရွတ်သူ အင်္ဂါသုံးရပ်နှင့် ညီညွတ်ပါမည်။ ထို့ကြောင့် အကောင်းဆုံး အကြံပြုလိုသည်မှာ ဝတ်အဖွဲ့များအနေဖြင့် ပါဠိပါဌ်သား ကျွမ်းကျင်သည့် ရဟန်းတော်တစ်ပါး၏အထံတွင် အဖွဲ့လိုက် တစ်ကြိမ်

ငါးပါးသီလ ခံယူဆောက်တည်ခြင်း

(လူပုဂ္ဂိုလ် ဥပါသကာ, ဥပါသိကာမတို့ သီးသန့်ရွတ်ပွားသည့်အခါ အသုံးပြုရန်၊ အစီအစဉ်တွင် မပါဝင်က ချန်ထားရန်။)

ဩကာသ ဩကာသ ဩကာသ ကာယကံ ဝစီကံ မနောကံ သဗ္ဗဒေါသ ခပ်သိမ်းသော အပြစ်တို့ကို ပျောက်ပါစေခြင်း အကျိုးငှါ ပထမ ဒုတိယ တတိယ တစ်ကြိမ် နှစ်ကြိမ် သုံးကြိမ်မြောက်အောင် ဘုရားရတနာ တရားရတနာ သံဃာရတနာ ရတနာမြတ်သုံးပါးတို့ကို အရိုအသေ အလေးအမြတ် လက်အုပ်မိုး၍ ရှိခိုးပူဇော် ဖူးမြော်မာန်လျှော့ ကန်တော့ပါ၏ အရှင်ဘုရား။

ကန်တော့ရသော အကျိုးအားကြောင့် အပါယ်လေးပါး, ကပ်သုံးပါး, ရပ်ပြစ်ရှစ်ပါး, ရန်သူမျိုးငါးပါး, ဝိပတ္တိတရားလေးပါး, ဗျသနတရား ငါးပါးတို့မှ အခါခပ်သိမ်း ကင်းလွတ်ငြိမ်းသည်ဖြစ်၍ မဂ်တရား ဖိုလ်တရား နိဗ္ဗာန်တရားတော်မြတ်ကို ရပါလို၏ အရှင်ဘုရား။

အဟံ ဘန္တေ တိသရဏေန သဟ ပဉ္စသီလံ ဓမ္မံ ယာစာမိ၊ အနုဂ္ဂဟံ ကတွာ သီလံ ဒေထ မေ ဘန္တေ ။

ဒုတိယမ္ပိ - အဟံ ဘန္တေ တိသရဏေန သဟ ပဉ္စသီလံ ဓမ္မံ ယာစာမိ၊ အနုဂ္ဂဟံ ကတွာ သီလံ ဒေထ မေ ဘန္တေ။

ဥပ္ပါတသန္တိ ဝတ်ရွတ်စဉ်

နမော တဿ ဘဂဝတော အရဟတော သမ္မာသမ္ဗုဒ္ဓဿ။

စိန်ရောင်ခြည်ဘုရားပင့်

အင်္ဂီရသဿ ဥဏ္ဏာယ၊
ဒါဌာဟိ သေတရံသိယော။
ဝဇိရာဝ ဝိရောစန္တိ၊
ဇိနော မေ ဌာတု သီသကေ။

အင်္ဂီရသဿ၊ အယုတ် အလတ် အမြတ်ပိုင်းခြား လွန်ကြီးမား၍ သုံးပါး ဆယ်လီ ပါရမီတော်အဟုန် စာဂီတော်ဂုဏ်တို့ကြောင့် ခြောက်ရောင်စုံ ကွန့်မြူးလျက် **'အင်္ဂီရသ'**ဆိုတဲ့ ဘွဲ့ထူးကို အံ့ကျူးခံ့ခိုင် ဖက်မပြိုင်နိုင်အောင် လက်ကိုင်ရရှိတော်မူသော ဘုရားရှင် ကိုယ်တော်မြတ်ကြီး၏။

ဘမုကန္တရေ၊ မျက်ခုံးတော်နှစ်သွယ် အလယ်ဗဟိုတည့်တည့်၌။

သဉ္ဇာတာယ၊ နူးဖြူထွားထွား ကောင်းစွာပေါက်ဖွား ဖြစ်ပေါ်၍ လာတော်မူသော။

ဥဏ္ဏာယစ၊ ဆွဲလို့ဆန့်လျှင် နှစ်တောင်ခန့် ရှည်လျားသဖြင့် စိန်သားနှစ် အသွင် ငွေနန်းချည်အမျှင်ကဲ့သို့ ဖြူစင်ဝင်းသစ် လက်ယာရစ်ခွေရုံ

စိန်ကြယ်ပွင့်အနေပုံလို ဥဏ္ဏလုံခေါ် မွေးရှင်တော်ခာတ် လွန်ထူးမြတ်သည့် အရပ်တော်မှလည်းကောင်း။

ဒါဌာဟိစ၊ ပတ္တမြားခေါင်ရန်း နှင်းဆီပန်းကဲ့သို့ နီမြန်းသော နှုတ်ခမ်းတော်တို့ဖြင့် မပေါ်အောင်ဖုံးပိတ်၍ ထားအပ်သော သွားတော် လေးဆယ်စွယ်တော်လေးဆူ ဖြူရာရာခာတ်တော်ထူးတို့မှလည်းကောင်း။

သေတရံသိယော၊ ပုလဲအနှစ် စိန်စစ်နမူ ဘော်ဖြူငွေရွက် ဖြန့်ကြက်စီခြယ် ငွေကြယ်ရောင်သန်း ကေလာသငွေတောင်ကို နေအရောင်လွှမ်းဘိသကဲ့သို့ မြတ်လေးပန်းစပယ်ငုံ ကြာဖြူပွင့် ဝတ်မှုန်လို ပုံပမာကပ် စိန်တောင်ကို တိမ်ရောင်ဟပ်ဘိသကဲ့သို့ တလျှပ်လျှပ် တဖိတ်ဖိတ် တရိပ်ရိပ် တလည်လည် ထိန်ပြောင်ကြည်တဲ့ စိန်ရောင်ခြည်ခာတ် ဖြူဖွေးသော အဆင်းတော်မြတ်တို့သည်။

ဝဇိရာဝ၊ စိန်နှစ် စိန်သွေး ဖြူဖွေးတောက်ပြောင် စိန်သားတောင်ကြီးကဲ့သို့။

ဝိရောစန္တိ၊ ဖူးမြင်ရသူတို့၏ စိတ်ဝယ်အထူး ဘဝင်မှာကြည်နူးလောက်အောင် ရွှင်မြူးတက်ကြွ ဘက်မမျှသဖြင့် လှပဆန်းကြယ် တင့်တယ်တော်မူကြပါပေကုန်၏။

သော ဇိနော၊ ထူးထွေဆန်းလည် စိန်ရောင်ခြည်တို့ကြောင့် အင်္ဂီရသံဘွဲ့ထူးခံသည့် ငါးမာရ်အောင်ပြီး ထိုဘုရားရှင် ကိုယ်တော်မြတ်ကြီးသည်။

မေ မမ၊ ရုပ်နှင့်နာမ်သာ ထိုနှစ်ဖြာကို သက္ကာယစွဲ အထင်လွဲ၍ ငါပဲသမုတ်အကျွန်ုပ်၏။

သီသကေ၊ ဦးခေါင်းရတနာ မြတ်ရာထားတင် ဦးထိပ်ပြင်၌။

ဌာတု၊ ဘေးရန်ခပ်သိမ်း ကင်းငြိမ်းစေမူ မေတ္တာပြု၍ ကြည့်ရှု ကိုယ်တိုင်ခိုင်ခိုင်မတ်မတ် တန့်ရပ်တည်နေတော်မူလှည့်ပါ့ စိန်ရောင်ခြည် နေတနှုန်းကဲ့သို့ ရွှေဘုန်းတော်သခင် အရှင်မြတ်ကြီးဘုရား။

(လယ်တီပဏ္ဍိတ-ဦးမောင်ကြီး)

နတ်တကာတို့၏ အဆင်တန်ဆာ ပြဟ္မာတကာတို့၏ဦးသျှောင် ငါးမာရ်အောင်သော မင်းခေါင်မင်းဖျား မင်းတရားကြီးဘုရား၏။

သဂ္ဂမောက္ခဒံ၊ နတ်ဝေဇယန် ငွေကဒက်နှင့် နေရဗာန်ရွှေဘုံ ဖေယျခုံသို့ လှုံစေလသေား အကျိုးကို ပေးတတ်သော။

သဒ္ဓမ္မံ၊ သံဝိဇ္ဇမာန သဒ္ဓမ္မနှင့် ပသဋ္ဌဂုဏ် အင်စုံညီညွတ် တုလွတ်အကျော် (ပရိတ်တော်)ဟု ဆိုအပ်သော တရားတော်ကို။

သုဏန္တု၊ မိစ္ဆာဝိတက် မငြိယှက်ဘဲ ပြည့်နှက်အာရုံ မှတ်သား နာခံကြပါကုန်လော့။

ဘဒန္တာ၊ သောင်းတိုက်စက္ကဝါ ထက်ဝလာမှ ညီညာဖျဖျ ရောက်လာကြကုန်သော ဒေဝ ဒေဝါ အို-နတ်ပြဟ္မာတို့။

အယံ ကာလော၊ ဓမ္မသဘင် ဆင်ယင်ပါရ ဤအခါသမယသည်။

ဓမ္မဿဝနကာလော၊ ကုသိုလ်စိတ်ယှဉ် ဇောအစဉ်နှင့် ကြည်ရွှင်လေးမြတ် နာကြားအပ်ရာ မင်္ဂလာအခါကြီးပါပေတည်း။

တတိယမ္ပိ - အဟံ ဘန္တေ တိသရဏေန သဟ ပဉ္စသီလံ ဓမ္မံ ယာစာမိ၊ အနုဂ္ဂဟံ ကတွာ သီလံ ဒေထ မေ ဘန္တေ ။

အာမ ဘန္တေ

နမော တဿ ဘဂဝတော အရဟတော သမ္မာသမ္ဗုဒ္ဓဿ။

(သုံးကြိမ်)

ဗုဒ္ဓံ သရဏံ ဂစ္ဆာမိ။
ဓမ္မံ သရဏံ ဂစ္ဆာမိ။
သံဃံ သရဏံ ဂစ္ဆာမိ။

ဒုတိယမ္ပိ ဗုဒ္ဓံ သရဏံ ဂစ္ဆာမိ။
ဒုတိယမ္ပိ ဓမ္မံ သရဏံ ဂစ္ဆာမိ။
ဒုတိယမ္ပိ သံဃံ သရဏံ ဂစ္ဆာမိ။

တတိယမ္ပိ ဗုဒ္ဓံ သရဏံ ဂစ္ဆာမိ။
တတိယမ္ပိ ဓမ္မံ သရဏံ ဂစ္ဆာမိ။
တတိယမ္ပိ သံဃံ သရဏံ ဂစ္ဆာမိ။

အာမ ဘန္တေ။

၁။ ပါဏာတိပါတာ ဝေရမဏိသိက္ခာပဒံ သမာဒိယာမိ။

၂။ အဒိန္နာဒါနာ ဝေရမဏိသိက္ခာပဒံ သမာဒိယာမိ။

၃။ ကာမေသုမိစ္ဆာစာရာ ဝေရမဏိသိက္ခာပဒံ သမာဒိယာမိ။

၄။ မုသာဝါဒါ ဝေရမဏိသိက္ခာပဒံ သမာဒိယာမိ။

၅။ သုရာမေရယမဇ္ဇပမာဒဋ္ဌာနာ ဝေရမဏိသိက္ခာပဒံ သမာဒိယာမိ။

အာမ ဘန္တေ

နတ်ဖိတ်အမွှန်း

သမန္တာ စက္ကဝါဠေသု၊
အတြာ’ ဂစ္ဆန္တု ဒေဝတာ။
သဒ္ဓမ္မံ မုနိရာဇဿ၊
သုဏန္တု သဂ္ဂမောက္ခဒံ။

ဓမ္မဿဝနကာလော အယံ ဘဒန္တာ။
ဓမ္မဿဝနကာလော အယံ ဘဒန္တာ။
ဓမ္မဿဝနကာလော အယံ ဘဒန္တာ။

သမန္တာ၊ မြေမဟီချာ ရေသီတာနှင့် ဒီပါလေးကျွန်း မြင်းမိုရ်ထွန်းသား စက်ဝန်းအသွင် ဤစကြဝဠာ၏ ထက်ဝန်းကျင်မှ။

စက္ကဝါဠေသု၊ ယူဇနာပေါင်း ရှစ်သောင်းနှစ်ထောင် အမြင့်ဆောင်သော တောင်စကြဝဠာ ကာရံကျောက်စိုက် ဝန်း၍ဝိုက်သော တိုက်ဇာတိပေါင်း တစ်သောင်းသော လောကဓာတ်တို့၌။

ဝသန္တာ၊ ဒေဝိဒ္ဓိဂုဏ် အင်စုံညီမျှ နေထိုင်ကြကုန်သော။

ဒေဝတာ၊ အာဏာလွှမ်းမိုး တန်ခိုးကြီးမြတ် အနတ်နတ်တို့သည်။

အတြ၊ (ပရိတ်တော်မြတ်) ရွတ်ဖတ်သရဇ္ဈာယ်ရာ ဤနေရာသို့။

အာဂစ္ဆန္တု၊ အားလုံးအားလုံး ပေါင်းရုံးအများ သဒ္ဓါပွားလျက် တရားတော်နာ လာရောက်ကြပါကုန်လော့။

မုနိရာဇဿ၊ အရဟန္တ သာဝကနှင့် ပစ္စေကမုနိ အစရှိသော မုနိတကာ တို့၏ ထိပ်ပန်း ရဟန်းတကာတို့၏သရဖူ လူတကာတို့၏ သင်းကျစ်

၈။ ဝဿသတသဟဿာနိ၊
ဌတွာ လောကေ ဝိနာယကော။
လောကာလောကကရော သတ္ထာ၊
သဒါ သောတ္ထိံ ကရောတု နော။

(၈) လောကသုံးပါး၌ အနှစ်တစ်သိန်းပတ်လုံး တည်နေတော်မူ၍ နိဗ္ဗာန်သို့ ပို့ဆောင်၏၊ ထိုမြတ်စွာဘုရားသည် အကျွန်ုပ်တို့အား အခါခပ်သိမ်း ချမ်းသာခြင်းကို ပြုတော်မူပါဘုရား။

၉။ အဋ္ဌာသီတိဟတ္ထုဗ္ဗေဓော၊
ကောဏ္ဍညော နာမ နာယကော။
သဗ္ဗဓမ္မေဟိ အသမော၊
သဗ္ဗပါရမိတာဂမော။

(၉) ကောဏ္ဍညမြတ်စွာဘုရားသည် ၈၈-တောင် အရပ်တော်မြင့်၍ ခပ်သိမ်းသော ဘုရားဂုဏ်ကျေးဇူးတော်တို့ဖြင့် အတူရှိတော်မမူ၊ ပါရမီတော်တို့၏ အဆုံးကို ရောက်တော်မူ၏။

၁၀။ ဝဿသတသဟဿာနိ၊
အာယု တဿ မဟေသိနော။
မောစေတု သော သဗ္ဗဘယာ၊
သဒါ သောတ္ထိံ ကရောတု နော။

(၁၀) ကောဏ္ဍည မြတ်စွာဘုရားသည် အသက်တော် အနှစ်တစ်သိန်းရှည်၏၊ အကျွန်ုပ်တို့အား ဘေးရန်ခပ်သိမ်းမှ လွတ်စေတော်မူပါဘုရား၊ ကိုယ်စိတ်နှစ်ပါး ချမ်းသာခြင်းကို ပြုတော်မူပါဘုရား။

ဥပ္ပါတသန္တိပါဠိ–မြန်မာပြန်

နမော တဿ ဘဂဝတော အရဟတော သမ္မာသမ္ဗုဒ္ဓဿ။

ဂန္ထာရမ္ဘ

ဥပ္ပါတသန္တိပါဠိ / ဥပ္ပါတသန္တိအဓိပ္ပါယ်အကျဉ်း

(က) သုဒုဒ္ဒသော အယံ ဓမ္မော၊
လောကတ္ထံ ဇိနဒေသိတော။
မဟာသန္တိကရော လောကေ၊
သဗ္ဗသမ္ပတ္တိဒါယကော။

(က) မြတ်စွာဘုရား ဟောကြားတော်မူအပ်သော ဤတရားတော်သည် မြင်နိုင်ခဲပြီး အထူးမွန်မြတ်၍ ငြိမ်သက်၊ စည်းစိမ်ချမ်းသာတို့ကို ပေးစေတတ်၏။

(ခ) သဗ္ဗုပ္ပါတူပသမဏော၊
ဘူတယက္ခနိဝါရဏော။
အကာလမစ္စုသမဏော၊
သောကရောဂဝိနာသနော။

(ခ) ဇင်းပြင် ဘေးရန်ခပ်သိမ်း၊ ကိုယ်စိတ်နှစ်ပါး ကြောင့်ကြကင်း၍ဘီလူးတစ္ဆေဘေးကင်းကာ ဥပစ္ဆေဒကကံကြောင့် မသေနိုင်။

(ဂ) ပရစက္ကပမဒ္ဒနော၊
ရဏော ဝိဇယဝဍ္ဎနော။
သဗ္ဗာနိဋ္ဌဟရော သန္တော၊
ဓမ္မံ ဝက္ခာမိ ဘူတတော။

(ဂ) သူတစ်ပါး၏ မကောင်းသောလုပ်ရပ်ကို ဖျက်ဆီးစေတတ်၏၊ ရန်သူကို အထူးအောင်မြင်စေပြီး အလိုမရှိသော ဘေးရန်ဟူသမျှကို ပယ်ဖျောက်နိုင်၏။

(ဃ) ဝတ္ထုတ္တယဿ ယော ယတ္ထ၊
သံဝဏ္ဏေတိ ဂုဏုတ္တမေ။
တဿ တတ္ထ သုခါရောဂျ–
သောတ္ထိယော ဟောန္တု သဗ္ဗဒါ။

(ဃ)ရတနာသုံးပါး ယုံကြည်သူသည် မည်သည့်နေရာ၌ပင် ရှိသည်ဖြစ်စေ ဘေးကင်း၍ ကိုယ်စိတ်နှစ်ဖြာ ချမ်းသာရ၏။

နှစ်ကျိပ်ရှစ်ဆူသော ဘုရားရှင်များ

၁။ တဏှင်္ကရော မဟာဝီရော၊
သဗ္ဗလောကာနုကမ္ပကော။
ဝန္တသံသာရဂမနော၊
သဗ္ဗကာမဒဒေါ သဒါ။

(၁) တဏှင်္ကရာမြတ်စွာဘုရားသည် ကြီးမြတ်သော လုံ့လဝီရိယရှိတော်မူ၍လူ၊ နတ်၊ ပြဟ္မာတို့ကို အစဉ်သနားတော်မူ၏၊ အလိုဆန္ဒကို အခါခပ်သိမ်းပေးတော်မူ၏။

၂။ သဗ္ဗာဘိဘူ သဗ္ဗဝိဒူ၊
သဗ္ဗဒေဝဂရုတ္တမော။
သဗ္ဗာသဝပရိက္ခီဏော၊
သဒါ သောတ္ထိံ ကရောတု နော။

(၂) အာသဝေါတရား လေးပါးတို့ ကုန်စင်ပြီး ခပ်သိမ်းသော သူတို့၏ ဆရာဖြစ်၏။ ထိုမြတ်စွာဘုရားသည် အခါခပ်သိမ်း အကျွန်ုပ်တို့အား ချမ်းသာခြင်းကို ပြုတော်မူပါဘုရား။

၃။ ဝရလက္ခဏာသမ္ပန္နော၊
မေဓင်္ကရော မဟာမုနိ။
ဇုတိန္ဓရော မဟာသိရိ၊
သုဝဏ္ဏဂိရိသန္နိဘော။

(၃) မေဓင်္ကရာမြတ်စွာဘုရားသည် လက္ခဏာတော် ကြီးငယ်တို့နှင့် ပြည့်စုံတော်မူပြီး ကိုယ်ရောင်ဉာဏ်ရောင်ကို ဆောင်တော်မူ၏။ ကြီးမြတ်သောဘုန်းပညာ အသရေရှိတော်မူ၏။

၄။ ဒိဗ္ဗရူပေါ မဟာကာယော၊
မဟာနာထော မဟဗ္ဗလော။
မဟာကာရုဏိကော သတ္ထာ၊
မဟာသန္တိံ ကရောတု နော။

(၄) များစွာသော သူတို့၏ ကိုးကွယ်ရာဖြစ်၏။ ကိုယ်အားဆယ်ပါး၊ ဉာဏ်အားဆယ်ပါး ရှိတော်မူ၏။ ထိုမြတ်စွာဘုရားသည် အကျွန်ုပ်တို့အား ငြိမ်သက် ချမ်းသာခြင်းကို ပြုပေးတော်မူပါဘုရား။

၅။ မဟာမောဟတမံ ဟန္တွာ၊
ယော နာထော သရဏင်္ကရော။
ဒေဝါဒေဝမနုဿာနံ၊
လောကာနဉ္စ ဟိတင်္ကရော။

(၅) သရဏင်္ကရာမြတ်စွာဘုရားသည် ကြီးစွာသော အဝိဇ္ဇာအမိုက်မှောင်ကို ပယ်ဖျောက်တော်မူ၏။ လောက၏အကျိုးစီးပွားကို ပြုတော်မူ၏။

၆။ ဗျာမပ္ပဘာဘိရုစိတော၊
နိဂြောဓပရိမဏ္ဍလော။
နိဂြောဓပက္ကဗိမ္ဗောဋ္ဌော၊
သဒါ သောတ္ထိံ ကရောတု နော။

(၆) တစ်လံမျှလောက်သော ရောင်ခြည်တော်ဖြင့် အလွန်နှစ်သက်ဖွယ်ရှိ၏။ မြတ်စွာဘုရားသည် အကျွန်ုပ်တို့အား ကိုယ်စိတ်နှစ်ဖြာ ချမ်းသာခြင်းကို ပြုတော်မူပါဘုရား။

၇။ အသီတိရတနုဗ္ဗေဓော၊
ဒီပင်္ကရော မဟာမုနိ။
ပဘာ နိဒ္ဓါဝတေ တဿ၊
ဌာနေ ဒွါဒသ ယောဇနေ။

(၇) ဒီပင်္ကရာမြတ်စွာဘုရားသည် အတောင်ရှစ်ဆယ် အရပ်မြင့်တော်မူ၍ ကိုယ်တော်ရောင်သည် (၁၂)ယူဇနာတိုင် ကွန့်မြူးတော်မူ၏။

၂၀။ နိဗ္ဗာနပါပကော လောကေ၊
ဝဿသတသဟဿာယု။
ကရောတု နော မဟာသန္တိံ၊
သုခိတာ စ မယံ သဒါ။

(၂၀)အနှစ်တစ်သိန်း အသက်ရှည်တော်မူပြီး သတ္တဝါတို့ကို နိဗ္ဗာန်သို့ ရောက်စေတော်မူသော ထိုမြတ်စွာဘုရားသည် အကျွန်ုပ်တို့အား မွန်မြတ်သော ငြိမ်သက်ချမ်းသာခြင်းကို ပြုတော်မူပါဘုရား။

၂၁။ ပဒုမော နာမ သမ္ဗုဒ္ဓေါ၊
လောကဇေဋ္ဌော နရာသဘော။
အဋ္ဌပညာသရတနော၊
အာဒိစ္စောဝ ဝိရောစတိ။

(၂၁)ပဒုမမြတ်စွာဘုရားသည် လူသုံးပါးတို့ထက် ကြီးမြတ်တော်မူ၏၊ ၅၈-တောင် အရပ်တော်မြင့်တော်မူ၍ နေမင်းကဲ့သို့ တင့်တယ်တော်မူ၏။

၂၂။ ဝဿသတသဟဿာနိ၊
အာယု တဿ မဟေသိနော။
သောပိ ဗုဒ္ဓေါ ကာရုဏိကော၊
သဒါ သောတ္ထိံ ကရောတု နော။

(၂၂)အနှစ်တစ်သိန်း သက်တော်ရှည်တော်မူ၏။ ထိုမြတ်စွာဘုရားသည် အကျွန်ုပ်တို့အား ကိုယ်စိတ်နှစ်ဖြာ ချမ်းသာခြင်းကို ပြုတော်မူပါဘုရား။

၂၃။ အဋ္ဌာသီတိရတနုဗ္ဗေဓော၊
နာရဒေါ သဗ္ဗကာမဒေါ။
နိရန္တရံ ဒိဝါရတ္တိံ၊
ယောဇနံ ဖရတေ ပဘာ။

(၂၃)နာရဒ မြတ်စွာဘုရားသည် အလိုခပ်သိမ်းကို ပေးတော်မူ၏၊ ၈၈-တောင် အရပ်မြင့်တော်မူ၍ ကိုယ်တော်ရောင်သည် တစ်ယူဇနာတိုင်အောင် ကွန့်မြူးတော်မူ၏။

၁၁။ အဋ္ဌာသီတိရတနာနိ၊
အစ္စုဂ္ဂတော ဖုတိန္ဒရော။
မင်္ဂလော နာမ သမ္ဗုဒ္ဓေါ၊
နဝုတိသဟဿာယုကော။

(၁၁)မင်္ဂလ မြတ်စွာဘုရားသည် ၈၈-တောင် အရပ်တော်မြင့်၍ ကိုယ်ရောင် ဉာဏ်ရောင်ကို ဆောင်တော်မူ၏၊ အနှစ်ကိုးသောင်း သက်တော်ရှည်တော်မူ၏။

၁၂။ ဆဗ္ဗဏ္ဏရံသိယော ဒသ–
သဟဿလောကဓာတုယော။
ဖရန္တာ တဿ ဆာဒေန္တိ၊
သေ သောတ္ထိံ ကရောတု နော။

(၁၂)ရောင်ခြည်တော်ခြောက်သွယ် စကြဝဠာတစ်သောင်း ကွန့်မြူး ပျံ့နှံ့၏၊ ထိုမြတ်စွာဘုရားသည် အကျွန်ုပ်တို့အား အခါခပ်သိမ်း ချမ်းသာခြင်းကို ပြုတော်မူပါဘုရား။

၁၃။ နဝုတိရတနုဗ္ဗေဓော၊
သုမနော နာမ နာယကော။
ကဉ္စနာစလသင်္ကာသော၊
နဝုတိသဟဿာယုကော။

(၁၃)သုမန မြတ်စွာဘုရားသည် တရွေ့ရွေ့ သွားနေသော ရွှေတောင်နှင့်တူ၏၊ အတောင်ကိုးဆယ် အရပ်တော်မြင့်တော်မူ၍ အနှစ်ကိုးသောင်း သက်တော် ရှည်တော်မူ၏။

၁၄။ ဥပေတော ဗုဒ္ဓဂုဏေဟိ၊
သဗ္ဗသတ္တဟိတေသကော။
ကရောတု နော မဟာသန္တိံ၊
အာရောဂျဥ္စ သုခံ သဒါ။

(၁၄) တစ်ဆယ့်ရှစ်ပါးသော ဂုဏ်ကျေးဇူးတော်တို့နှင့် ပြည့်စုံတော်မူ၏။ သတ္တဝါအားလုံး၏ အကျိုးစီးပွားကို ရှာမှီးသော ထိုမြတ်စွာဘုရားသည် အကျွန်ုပ်တို့အား အနာရောဂါကင်းစင်ခြင်းကို ပြုတော်မူပါဘုရား။

၁၅။ အသီတိရတနုဗ္ဗေဓော၊
သဋ္ဌိသဟဿ အာယုကော။
ရေဝတော နာမ သမ္ဗုဒ္ဓေါ၊
သဗ္ဗလောကုတ္တရော မုနိ။

(၁၅)ရေဝတမြတ်စွာဘုရားသည် အတောင်(၈၀) အရပ်တော်မြင့်၍ အနှစ်ခြောက်သောင်း သက်တော်ရှည်၏။ လောကသုံးပါးထက် အတုမရှိ မြတ်တော်မူ၏။

၁၆။ တဿ သရီရေ နိဗ္ဗတ္တာ၊
ပဘာမာလာ အနုတ္တရာ။
ဖရန္တာ ယောဇနေ နိစ္စံ၊
သဒါ သောတ္ထိံ ကရောတု နော။

(၁၆)ထိုမြတ်စွာဘုရား၏ အတုမရှိသော ရောင်ခြည်တော်သည် တစ်ယူဇနာ ကွန့်မြူး၏၊ ထိုမြတ်စွာဘုရားသည် အကျွန်ုပ်တို့အား အခါခပ်သိမ်း ချမ်းသာခြင်းကို ပြုတော်မူပါဘုရား။

၁၇။ သောဘိတော နာမ သမ္ဗုဒ္ဓေါ၊
နဝုတိသဟဿာယုကော။
သံသာရသာဂရေ သတ္တေ၊
ဗဟူ မောစေတိ ဒုက္ခတော။

(၁၇)သောဘိတမြတ်စွာဘုရားသည် အနှစ်ကိုးသောင်း အသက်တော်ရှည်၍ သတ္တဝါတို့အား ဆင်းရဲခြင်းမှ လွတ်မြောက်စေတော်မူ၏။

၁၈။ အဋ္ဌပညာသရတနံ၊
အစ္စုဂ္ဂတော မဟာမုနိ။
သြဘာသေတိ ဒိသာ သဗ္ဗာ၊
သဒါ သောတ္ထိံ ကရောတု နော။

(၁၈)၅၈-တောင် အရပ်မြင့်တော်မူ၏၊ ကိုယ်တော် ဉာဏ်တော်ရောင်ဖြင့် အရပ်မျက်နှာခပ်သိမ်းကို တောက်ပစေ၏၊ အကျွန်ုပ်တို့အား ကိုယ်စိတ်နှစ်ဖြာ ချမ်းသာခြင်းကို ပြုတော်မူပါဘုရား။

၁၉။ အနောမဒဿီ သမ္ဗုဒ္ဓေါ၊
တေဇဿီ ဒုရတိက္ကမော။
အဋ္ဌပဏ္ဏာသရတနော၊
သြဘာသေန္တော သဒေဝကေ။

(၁၉)အနောမဒဿီမြတ်စွာဘုရားသည် ၅၈-တောင် အရပ်တော်မြင့်တော်မူ၍ လောက၌ ကိုယ်ရောင် ဉာဏ်ရောင်ကြောင့် ထွန်းလင်းတောက်ပတော်မူ၏၊ တန်ခိုးကြီးပြီး ရန်သူကို အောင်နိုင်၏။

၃၆။ ဝဿသဟဿာနိ၊
ဌတွာ လောကေ မဟာယသော။
သဗ္ဗသတ္တေ ပမောစေတိ၊
ဘယာ ရက္ခတု နော သဒါ။

(၃၆)အနှစ်တစ်သိန်း အသက်ရှည်၍ အခြံအရံများစွာရှိ၏၊ ထိုမြတ်စွာဘုရားသည် အကျွန်ုပ်တို့အား အခါခပ်သိမ်း စောင့်ရှောက်တော်မူပါဘုရား။

၃၇။ သိဒ္ဓတ္ထော နာမ သမ္ဗုဒ္ဓေါ၊
သဋ္ဌိရတန’ မုဂ္ဂတော။
တိဘဝေ သောတ္ထိဇနကော၊
သတသဟဿအာယုကော။

(၃၇)သိဒ္ဓတ္ထမြတ်စွာဘုရားသည် အတောင်(၆၀) အရပ်တော်မြင့်၍ ဘုံသုံးပါး၌ စီးပွားချမ်းသာကို ဖြစ်စေတော်မူ၏။ အနှစ်တစ်သိန်း အသက်ရှည်၏။

၃၈။ သံသာရသာဂရာ လောကေ၊
သန္တာရေတွာ သဒေဝကေ။
နိဗ္ဗာပေတိ စ သော သတ္ထာ၊
သဒါ သောတ္ထိံ ကရောတု နော။

(၃၈)နတ်လူတို့အား သံသရာဝဋ်မှ ကယ်တင်တော်မူ၏၊ ထိုမြတ်စွာဘုရားသည် အကျွန်ုပ်တို့အား ကိုယ်စိတ်နှစ်ဖြာ ချမ်းသာခြင်းကို ပြုတော်မူပါဘုရား။

၃၉။ သဋ္ဌိရတန’ မုဗ္ဗေဓော၊
တိဿော လောကဂ္ဂနာယကော။
အနူပမော အသဒိသော၊
အတုလော ဥတ္တမော ဇိနော။

(၃၉)တိဿမြတ်စွာဘုရားသည် လူသုံးပါးတို့၏ မွန်မြတ်သော ခရီးလမ်းညွှန်ဖြစ်၍ နှိုင်းယှဉ်စရာ ဥပမာရှိတော်မမူ။ အတောင်(၆၀) အရပ်မြင့်တော်မူ၍ တုပြိုင်ဘက် ကင်းတော်မူ၏။

၂၄။ နဝုတိဝဿသဟဿာနိ၊
ဌတွာ လောကေ ဝိနာယကော။
မောစေတိ ဒုက္ခတော သတ္တေ၊
သောပိ သောတ္ထိံ ကရောတု နော။

(၂၄)အနှစ်ကိုးသောင်း အသက်ရှည်၍ သတ္တဝါတို့အား ဝဋ်ဆင်းရဲမှ လွတ်မြောက်စေတော်မူ၏၊ ထိုမြတ်စွာဘုရားသည် အကျွန်ုပ်တို့အား ချမ်းသာခြင်းကို ပြုတော်မူပါဘုရား။

၂၅။ အဋ္ဌပဏ္ဏာသရတနော၊
ပဒုမုတ္တရော မဟာမုနိ။
တဿ ပါကတိကာ ရံသီ၊
ဖရန္တိ ဒွါဒသ ယောဇနေ။

(၂၅)ပဒုမုတ္တရ မြတ်စွာဘုရားသည် ၅၈-တောင် အရပ်တော်မြင့်တော်မူ၍ ပကတိ ရောင်ခြည်တော်သည် တစ်ဆယ့်နှစ်ယူဇနာတိုင် ပျံ့နှံ့၏။

၂၆။ ဝဿသဟဿာနိ၊
ဌတွာ လောကေ’ မတန္ဒိတော။
မောစေတိ ဗန္ဓနာ သတ္တေ၊
သောပိ ပါလေတု နော သဒါ။

(၂၆)အနှစ်တစ်သိန်း အသက်ရှည်တော်မူ၍ သတ္တဝါတို့အား ကိလေသာမှ လွတ်မြောက်စေ၏၊ ထိုမြတ်စွာဘုရားသည် အကျွန်ုပ်တို့အား ဘေးအန္တရာယ် ကင်းအောင် စောင့်ရှောက်တော်မူပါဘုရား။

၂၇။ အဋ္ဌာသီတိရတနာနိ၊
အစ္စုဂ္ဂတော မဟာမုနိ။
သုမေဓော နာမ သမ္ဗုဒ္ဓေါ၊
နဝုတိသဟဿာယုကော။

(၂၇)သုမေဓာမြတ်စွာဘုရားသည် ရဟန်းမြတ် ဖြစ်တော်မူပြီး ၈၈-တောင် အရပ်တော် မြင့်တော်မူ၍ အနှစ်ကိုးသောင်း အသက်ရှည်တော်မူ၏။

၂၈။ တဿ ပါကတိကာ ရံသီ၊
ဖရန္တိ ယောဇနံ သဒါ။
ပါလေတု နော သဒါ ဗုဒ္ဓေါ၊
ဘယေဟိ ဝိဝိဓေဟိ စ။

(၂၈)တစ်ယူဇနာတိုင်အောင် ရောင်ခြည်တော် ကွန့်မြူး၏၊ ထိုမြတ်စွာဘုရားသည် အကျွန်ုပ်တို့အား အထူးထူးသော ဘေးရန်တို့မှ ကာကွယ်စောင့်ရှောက်တော်မူပါ အရှင်ဘုရား။

၂၉။ ပညာသရတနုဗ္ဗေဓော၊
သုဇာတော နာမ နာယကော။
ဟေမဝဏ္ဏော မဟာဝီရော၊
မဟာတမဝိနောဒနော။

(၂၉)သုဇာတ မြတ်စွာဘုရားသည် အတောင်(၅၀)အရပ် မြင့်တော်မူ၍ ကြီးမြတ်သော လုံ့လဝီရိယ ရှိတော်မူ၏၊ ကြီးမားသော အမိုက်တိုက်ကို ပယ်ဖျောက်တော်မူ၏။

၃၀။ နဝုတိဝဿသဟဿာနိ၊
အာယု တဿ မဟေသိနော။
သောပိ ဗုဒ္ဓေါ ကာရုဏိကော၊
သဒါ သောတ္ထိံ ကရောတု နော။

(၃၀)အနှစ်ကိုးသောင်း အသက်ရှည်တော်မူ၏၊ သတ္တဝါတို့အား ကရုဏာရှိ၏၊ ထိုမြတ်စွာဘုရားသည် အကျွန်ုပ်တို့အား ကိုယ်စိတ်နှစ်ဖြာ ချမ်းသာခြင်းကို ပြုတော်မူပါဘုရား။

၃၁။ အသီတိရတနုဗ္ဗေဓော၊
ပိယဒဿီ မဟာမုနိ။
နဝုတိဝဿသဟဿာနိ၊
ဌတွာ လောကဂ္ဂနာယကော။

(၃၁)ပိယဒဿီ မြတ်စွာဘုရားသည် အတောင်(၈၀) အရပ်မြင့်တော်မူ၍ အနှစ်ကိုးသောင်း အသက်ရှည်တော်မူ၏။ မွန်မြတ်သော ခရီးလမ်း ညွှန်ပြတော်မူ၏။

၃၂။ သောပိ သဗ္ဗဂုဏူပေတော၊
သဗ္ဗလောကသုခပ္ပဒေါ။
သဗ္ဗဒေါသံ ဝိနာသေန္တော၊
သဗ္ဗံ သောတ္ထိံ ကရောတု နော။

(၃၂)ဂုဏ်ကျေးဇူးတို့နှင့် ပြည့်စုံ၍ လူခပ်သိမ်းတို့အား ချမ်းသာခြင်းကို ပေးတော်မူ၏။ ထိုမြတ်စွာဘုရားသည် အကျွန်ုပ်တို့အား ချမ်းသာခြင်းကို ပြုပေးတော်မူပါဘုရား။

၃၃။ အသီတိရတနုဗ္ဗေဓော၊
အတ္ထဒဿီ နရာသဘော။
ဝဿသတသဟဿာနိ၊
လောကေ အဋ္ဌာသိ နာယကော။

(၃၃)အတ္ထဒဿီမြတ်စွာဘုရားသည် လူသုံးပါးတို့ထက် ကြီးမြတ်တော်မူ၏၊ အတောင်(၈၀) အရပ်မြင့်၍ အနှစ်တစ်သိန်း အသက်ရှည်တော်မူ၏။

၃၄။ တဿ ပါကတိကာ ရံသီ၊
ဖရန္တိ ယောဇနံ သဒါ။
နိရန္တရံ ဒိဝါရတ္တိံ၊
နာထော သောတ္ထိံ ကရောတု နော။

(၃၄)ပကတိရောင်ခြည်တော်သည် နေ့ညဉ့်မပျက် အခါခပ်သိမ်း တစ်ယူဇနာတိုင်အောင် ပျံ့နှံ့၏၊ ထိုမြတ်စွာဘုရားသည် အကျွန်ုပ်တို့အား ချမ်းသာခြင်းကို ပြုတော်မူပါဘုရား။

၃၅။ ဓမ္မဒဿီ စ သမ္ဗုဒ္ဓေါ၊
အသီတိဟတ္ထ’ မုဂ္ဂတော။
အတိရောစတိ တေဇေန၊
သဒေဝါသုရမာနုသေ။

(၃၅)ဓမ္မဒဿီမြတ်စွာဘုရားသည် အတောင်(၈၀) အရပ်မြင့်၍ လောကသုံးပါး၌ တန်ခိုးအာနုဘော် အလွန်တင့်တယ်၏။

၃၄။ အနူပမော’သမသမော၊
ဒေဝသတ္တာ အနုတ္တရော။
ကရောတု နော မဟာသန္တိံ၊
အာရောဂျဉ္စ ဇယံ သဒါ။

(၃၄)ရှေးဘုရားတို့နှင့်သာ တူ၍ နှိုင်းယှဉ်စရာ ဥပမာရှိတော်မမူ၊ ထိုမြတ်စွာဘုရားသည် အကျွန်ုပ်တို့အား ချမ်းသာခြင်းကို ပြုပေးတော်မူပါဘုရား။

၃၅။ အဋ္ဌာရသဟတ္ထုဗ္ဗေဓော၊
<u>ဂေါတမော</u> သကျဝံသနော။
သဗ္ဗညူ သဗ္ဗတိလကော၊
သဗ္ဗလောကသုခပ္ပဒေါ။

(၃၅)ဂေါတမမြတ်စွာဘုရားသည် ၁၈-တောင် အရပ်မြင့်၍ ခပ်သိမ်းသောတရားတို့ကို သိတော်မူ၏၊ သူခပ်သိမ်းတို့အား ချမ်းသာကို ပေးတော်မူ၏။

၃၆။ သမ္ဗုဒ္ဓေါ သဗ္ဗဓမ္မာနံ၊
ဘဂေဟိ ဘာဂျဝါယုတော။
ဝိဇ္ဇာစရဏသမ္ပန္နော၊
သောတ္ထျာ’ရောဂျံ ဒဒါတု နော။

(၃၆)ဘုန်းတော်ခြောက်ပါးနှင့် ပြည့်စုံတော်မူ၏၊ ဝိဇ္ဇာသုံးပါး ရှစ်ပါး၊ စရဏ(၁၅)ပါးနှင့် ပြည့်စုံတော်မူ၏၊ ထိုမြတ်စွာဘုရားသည် အကျွန်ုပ်တို့အား စီးပွားချမ်းသာခြင်းကို ပေးတော်မူပါဘုရား။

၄၀။ ဝဿသဿတသဟဿာနိ၊
အာယု တဿ မဟေသိနော။
အာရောဂျဉ္စ မဟာသုခံ၊
ဟောတု နော တဿ တေဇသာ။

(၄၀)အနှစ်တစ်သိန်း အသက်ရှည်တော်မူ၏၊ ထိုမြတ်စွာဘုရား၏ တန်ခိုးအာနုဘော်ကြောင့် အကျွန်ုပ်တို့အား အနာရောဂါကင်းလွတ်စေတော်မူပါဘုရား။

၄၁။ အဋ္ဌပဏ္ဏာသရတနော၊
<u>ဖုဿော</u> လောကဂ္ဂနာယကော။
ဇနမ္ဗုဇံ ဝိဗောဓေန္တော၊
နိဗ္ဗာပေန္တော သဒေဝကေ။

(၄၁)ဖုဿမြတ်စွာဘုရားသည် ၅၈-တောင် အရပ်မြင့်တော်မူ၍ ဝေနေယျသတ္တဝါဟူသော ကြာငုံကို သစ္စာလေးပါးသိစေသဖြင့် ပွင့်တော်မူ၏။ နတ်,လူတို့ကို ငြိမ်းအေးစေတော်မူ၏။

၄၂။ နဝုတိဝဿသဟဿာနိ၊
ဌတွာ လောကေ မဟာယသော။
ဥဒ္ဓရန္တော ဗဟူ သတ္တေ၊
သဒါ သောတ္ထိံ ကရောတု နော။

(၄၂)အနှစ်ကိုးသောင်း အသက်ရှည်၍အခြံအရံ များတော်မူ၏၊ သတ္တဝါတို့ကို ကယ်တင်တော်မူ၏၊ ထိုမြတ်စွာဘုရားသည် အကျွန်ုပ်တို့အား ချမ်းသာခြင်းကို ပြုတော်မူပါဘုရား။

၄၃။ အသီတိရတနုဗ္ဗေဓော၊
<u>ဝိပဿီ</u> လောကနာယကော။
ပဘာ နိဒ္ဓါဝတေ တဿ၊
သမန္တာ သတ္တ ယောဇနေ။

(၄၃)ဝိပဿီမြတ်စွာဘုရားသည် အတောင်(၈၀) အရပ်မြင့်တော်မူ၍ ရောင်ခြည်တော်သည် ခုနစ်ယူဇနာတိုင်အောင် ကွန့်မြူး၏။

၄၄။ သောပိ ဒေဝမနုဿာနံ၊
ဗန္ဓနာ ပရိမောစယိ။
အသီတိသဟဿာယုကော၊
နာထော သောတ္ထိံ ကရောတု နော။

(၄၄)အနှစ်ရှစ်သောင်း အသက်ရှည်၍ ကိလေသာအနှောင်အဖွဲ့ မှ လွတ်စေတော်မူ၏၊ ထိုမြတ်စွာဘုရားသည် အကျွန်ုပ်တို့အား ချမ်းသာခြင်းကို ပြုတော်မူပါဘုရား။

၄၅။ သတ္တတိဟတ္ထ’မုဗ္ဗေဓော၊
သိခီ နာမေသ နာယကော။
ပဘာ နိဒ္ဓါဝတေ တဿ၊
သမန္တာ ယောဇနတ္တယေ။

(၄၅)သိခီ မြတ်စွာဘုရားသည် အတောင်(၇၀) အရပ်မြင့်၍ ထက်ဝန်းကျင်မှ သုံးယူဇနာတိုင်အောင် ရောင်ခြည်တော်ကွန့်မြူး၏။

၄၆။ သောပိ အတုလျော သမ္ဗုဒ္ဓေါ၊
သတ္တတိသဟဿာယုကော။
ကရောတု နော မဟာသန္တိံ၊
သုခိတာ စ မယံ သဒါ။

(၄၆) အနှစ် ခုနစ်သောင်း အသက်ရှည်၍ တုပြိုင်ဘက် ကင်း၏၊ ထို မြတ်စွာဘုရားသည် အကျွန်ုပ်တို့အား ချမ်းသာခြင်းကို ပေးတော်မူပါဘုရား။

၄၇။ ဝေဿဘူ နာမ သမ္ဗုဒ္ဓေါ၊
ဟေမရူပသမူပမော။
သဋ္ဌိရတန’မုဗ္ဗေဓော၊
သဋ္ဌိ စ သဟဿာယုကော။

(၄၇)ဝေဿဘူ မြတ်စွာဘုရားသည် ရွှေအဆင်းကဲ့သို့ ဝါဝင်းသောအဆင်းရှိတော်မူ၏။ အတောင်(၆၀)အရပ်မြင့်၍ အနှစ်ခြောက်သောင်း အသက်ရှည်၏။

၄၈။ ပြဟ္မဒေဝမနုဿေဟိ၊
နာဂါသုရဒိဇေဟိ ဝါ။
ပူဇိတောပိ သဒါ နာထော၊
သဒါ သောတ္ထိံ ကရောတု နော။

(၄၈)ပြဟ္မာ, နတ်, လူ, နဂါး, အသူရာ, ဂဠုန်တို့ အခါခပ်သိမ်း ပူဇော်အပ်၏၊ ထိုမြတ်စွာဘုရားသည် အကျွန်ုပ်တို့အား ချမ်းသာခြင်းကို ပေးတော်မူပါဘုရား။

၄၉။ တာလီသရတနုဗ္ဗေဓော၊
ကကုသန္ဓော မဟာမုနိ။
တဿ ကာယာ နိစ္ဆရန္တိ၊
ပဘာ ဒ္ဒါဒသ ယောဇနေ။

(၄၉)ကကုသန် မြတ်စွာဘုရားသည် အတောင်(၄၀) အရပ်မြင့်၍ ဆယ်နှစ်ယူဇနာတိုင်အောင် ပြိုးပြိုးပြက်ပြက် ရောင်ခြည်တော် ကွန့်မြူး၏။

၅၀။ စတ္တာလီသသဟဿာနိ၊
တဿ အာယု အနုတ္တရော။
ကရောတု သော သဒါ နာထော၊
အာယုံ သုခံ ဗလဉ္စ နော။

(၅၀)အနှစ်လေးသောင်း အသက်ရှည်တော်မူ၏၊ ထိုမြတ်စွာဘုရားသည် အကျွန်ုပ်တို့အား အသက်ရှည်ခြင်း၊ ခွန်အားကြီးခြင်းကို ပြုတော်မူပါဘုရား။

၅၁။ ကောဏာဂမနသမ္ဗုဒ္ဓေါ၊
တိံသဟတ္ထသမုဂ္ဂတော။
တိံသဝဿသဟဿာနိ၊
အာယု တဿ မဟေသိနော။

(၅၁)ကောဏာဂုံမြတ်စွာဘုရားသည် အတောင်(၃၀) အရပ်မြင့်၍ ထိုမြတ်စွာဘုရား အသက်တော်သည် အနှစ်သုံးသောင်း အသက်ရှည်၏။

၅၂။ ဓမ္မာမတေန တပ္ပေတာ၊
ဒေဝသံဃံ သုရာလယေ။
မဟီတလေ စ ဇနတံ၊
သဒါ သောတ္ထိံ ကရောတု နော။

(၅၂)လူ၊ နတ်၊ ပြဟ္မာအပေါင်းကို တရားတော်ဖြင့် နှစ်သိမ့်တော်မူ၏၊ ထိုမြတ်စွာဘုရားသည် အကျွန်ုပ်တို့အား ချမ်းသာခြင်းကို ပြုတော်မူပါဘုရား။

၅၃။ ကဿပေါ နာမ သမ္ဗုဒ္ဓေါ၊
ဓမ္မရာဇာ ပဘင်္ကရော။
ဝီသတိဟတ္ထ’မုဗ္ဗေဓော၊
ဝီသဿဟဿအာယုကော။

(၅၃)ကဿပမြတ်စွာဘုရားသည် တရားမင်း ဖြစ်တော်မူ၏၊ ကိုယ်ရောင်၊ ဉာဏ်ရောင်ပြုတော်မူ၏၊ အတောင်(၂၀) အရပ်မြင့်တော်မူ၍ အနှစ်နှစ်သောင်း အသက်ရှည်တော်မူ၏။

ဧတဒဂ်ရ ရဟန္တာအရှင်မြတ်များ

၆၆။ အညာတကောဏ္ဍညတ္ထေရော၊
ရတ္တညူနံ အဂ္ဂေါ အဟု။
ဓမ္မစက္ကာဘိသမယော၊
သဒါ သောတ္ထိံ ကရောတု နော။

(၆၆)ကောဏ္ဍညမထေရ်သည် ဓမ္မစကြာဒေသနာ၌ ရှေးဦးစွာ သစ္စာလေးပါးကို သိမြင်၏၊ ထိုမထေရ်သည် အကျွန်ုပ်တို့အား ချမ်းသာခြင်းကို ပြုတော်မူပါဘုရား။

၆၇။ ဝပ္ပတ္ထေရော မဟာပညော၊
မဟာတမဝိနောဒနော။
မဟာသန္တိကရော လောကေ၊
မဟာသန္တိံ ကရောတု နော။

(၆၇)ဝပ္ပမထေရ်သည် ကြီးမြတ်သော ဉာဏ်ပညာရှိတော်မူ၏၊ ထိုမထေရ်သည် အကျွန်ုပ်တို့အား ငြိမ်းအေးခြင်းကို ပြုပေးတော်မူပါဘုရား။

၆၈။ ဘဒ္ဒိယော ဘဒ္ဒသီလော စ၊
ဒက္ခိဏေယျော အနုတ္တရော။
လောကတ္ထစရိတော ထေရော၊
သဒါ သောတ္ထိံ ကရောတု နော။

(၆၈)ဘဒ္ဒိယမထေရ်သည် ကောင်းသော သီလရှိတော်မူ၏၊ ထိုမထေရ်သည် အကျွန်ုပ်တို့အား ချမ်းသာခြင်းကို ပြုတော်မူပါဘုရား။

၆၉။ မဟာနာမော မဟာပညော၊
မဟာဓမ္မဝိဒူ သုတော။
မဟာခီဏာသဝေါ ထေရော၊
မဟာသန္တိံ ကရောတု နော။

(၆၉) မဟာနာမ်မထေရ်သည် ကြီးမြတ်သောပညာရှိ၍ တရားကို သိတော်မူ၏၊ ထိုမထေရ်သည် အကျွန်ုပ်တို့အား ငြိမ်းအေးခြင်းကို ပြုတော်မူပါဘုရား။

ပရိနိဗ္ဗာန်စံလွန်တော်မူပြီးသော ဘုရားရှင်များ

၅၇။ အဗ္ဘတီတာ စ သမ္ဗုဒ္ဓါ၊
အနေကသတကောဋိယော။
သဗ္ဗလောက’မဘိညာယ၊
သဗ္ဗသတ္တာနုကမ္ပိနော။

(၅၇)ပရိနိဗ္ဗာန် စံလွန်တော်မူပြီးသော မြတ်စွာဘုရားတို့သည် ကုဋေအရာမက များတော်မူ၏၊ သတ္တဝါတို့အား အစဉ်သနားတော်မူ၏။

၅၈။ သဗ္ဗဝေရဘယာတီတာ၊
သဗ္ဗလောကသုခပ္ပဒါ။
သဗ္ဗဒေါသံ ဝိနာသေန္တာ၊
သဗ္ဗသောတ္ထိံ ကရောန္တု နော။

(၅၈)လူနတ်ပြဟ္မာ သတ္တဝါတို့အား စီးပွားချမ်းသာကို ပေး၍ အန္တရာယ်ကင်းစေ၏၊ ထိုမြတ်စွာဘုရားတို့သည် အကျွန်ုပ်တို့အား စီးပွားချမ်းသာကို ပြုပေးတော်မူပါ ဘုရား။

ပွင့်တော်မူလတ္တံ့သော အရိမေတ္တေယျမြတ်စွာဘုရား

၅၉။ အနာဂတေ စ သမ္ဗုဒ္ဓေါ၊
မေတ္တေယျော ဒေဝပူဇိတော။
မဟိဒ္ဓိကော မဟာဒေဝေါ၊
မဟာသန္တိံ ကရောတု နော။

(၅၉)မေတ္တေယျမြတ်စွာဘုရားသည် နောင်အခါ၌ ပွင့်တော်မူလတ္တံ့၊ ထိုပွင့်တော်မူလာမည့် မြတ်စွာဘုရားသည် အကျွန်ုပ်တို့အား ချမ်းသာခြင်းကို ပြုတော်မူပါဘုရား။

ပစ္စေကဗုဒ္ဓါအရှင်မြတ်များ

၆၀။ သဗ္ဗေ ပစ္စေကသမ္ဗုဒ္ဓါ၊
နီရောဓဈာနကောဝိဒါ။
နီရာလယာ နီရာသင်္ကာ၊
အပ္ပမေယျာ မဟေသယော။

(၆၀)ခပ်သိမ်းသော ပစ္စေကဗုဒ္ဓါ အရှင်မြတ်တို့သည် သမာပတ်ချဉ်ဝင်စားခြင်း၌ လိမ္မာတော်မူကုန်၏၊ တပ်နှစ်သက်ခြင်း တဏှာ၊ ကြောက်ရွံ့ထိတ်လန့်ခြင်း ကင်းတော်မူကုန်၏။

၆၁။ ဒူရေပိ ဝိနေယျေ ဒိသွာ၊
သမ္ပတွာ တင်္ခဏေန တေ။
သန္ဒိဋ္ဌိကဖလေ ကတွာ၊
သဒါ သန္တိံ ကရောန္တု နော။

(၆၁)မျက်မှောက်ဘဝ၌ ကောင်းကျိုးချမ်းသာကို ဖြစ်ထွန်းနိုင်သူတို့ထံ ကြွတော်မူကုန်၏။ ထိုပစ္စေကဗုဒ္ဓါ အရှင်မြတ်တို့သည် အကျွန်ုပ်တို့အား ချမ်းသာခြင်းကို ပြုပေးတော်မူပါဘုရား။

တရားတော်၏ ဂုဏ်ကျေးဇူးတော်များ

၆၂။ သွာက္ခာတတာဒိသမ္ပန္နော၊
ဓမ္မော သပရိယတ္တိကော။
သံသာရသာဂရာ လောကေ၊
တာရေတိ ဇိနဂေါစရော။

(၆၂)ဆယ်ပါးသော တရားတော်မြတ်သည် အစ, အလယ်, အဆုံး သုံးပါးလုံး၌ ကောင်းခြင်းနှင့် ပြည့်စုံတော်မူ၏။ မြတ်စွာဘုရားတို့ ကျက်စားရာ အာရုံဖြစ်တော်မူ၏။

၆၃။ ကိလေသဇာလဝိဒ္ဓံသီ၊
ဝိသုဒ္ဓေါ ဗုဒ္ဓသေဝိတော။
နိဗ္ဗာနဂမနော သန္တော၊
သဒါ သောတ္ထိံ ကရောတု နော။

(၆၃)မြတ်စွာဘုရားတို့ အမြဲမပြတ်မှီဝဲတော်မူ၍ နိဗ္ဗာန်သို့ ရောက်စေတော်မူ၏၊ ထိုတရားတော်မြတ်တို့သည် အကျွန်ုပ်တို့အား အခါခပ်သိမ်း ချမ်းသာခြင်းကို ပြုတော်မူပါဘုရား။

သံဃာတော် အရှင်မြတ်များ

၆၄။ သီလာဒိဂုဏသမ္ပန္နော၊
သံဃော မဂ္ဂဖလေ ဌိတော။
ဇိတိန္ဒြိယော ဇိတပါပေါ၊
ဒက္ခိဏေယျော အနုတ္တရော။

(၆၄)အရိယာ သံဃာတော်မြတ်သည် သီလစသော ဂုဏ်နှင့်ပြည့်စုံတော်မူ၏၊ မဂ်ဖိုလ်၌ တည်တော်မူ၏၊ မကောင်းမှုကို အောင်မြင်တော်မူ၍ မြတ်သော အလှူကို ခံယူထိုက်၏၊

၆၅။ အနာသဝေါ ပရိသုဒ္ဓေါ၊
နီရာသာသော ဘဝါဘဝေ။
နိဗ္ဗာနဂေါစရော သန္တော၊
သဒါ သောတ္ထိံ ကရောတု နော။

(၆၅)အာသဝေါတရား ရှိတော်မမူ၍ ထက်ဝန်းကျင်မှ စင်ကြယ်တော်မူ၏၊ နိဗ္ဗာန်ကို အာရုံပြုတော်မူ၏၊ ထိုအရိယာ သံဃာတော်မြတ်သည် အကျွန်ုပ်တို့အား ချမ်းသာခြင်းကို ပြုတော်မူပါဘုရား။

၈၂။ အရညဝါသာဘိရတော၊
ပံသုကူလဓရော မုနိ။
သုဂတသာသနဓရော၊
သဒါ သောတ္ထိံ ကရောတု နော။

(၈၂)တောကျောင်း၌ မွေ့လျော်တော်မူ၍၊ ပံ့သကူသင်္ကန်းကို ဆောင်တော်မူ၍၊ ထိုမထေရ်သည် အကျွန်ုပ်တို့အား ချမ်းသာခြင်းကို ပြုတော်မူပါဘုရား။

၈၃။ အာပတ္တိ အနာပတ္တိယာ၊
သတေကိစ္ဆာယ ကောဝိဒေါ။
ဝိနယေ အဂ္ဂနိက္ခိတ္တော။
ဥပါလိ သတ္ထုဝဏ္ဏိတော။

(၈၃)အရှင်ဥပါလိမထေရ်သည် အာပတ်သင့်မသင့်နှင့် ကုစားကောင်း မကောင်း၌ လိမ္မာတော်မူ၍။ ဝိနည်းကို ဆောင်ရာ၌ ဧတဒဂ်ရ၍၊ မြတ်စွာဘုရား ချီးမွမ်းတော်မူ၍။

၈၄။ ဝိနယေ ပါရမိပ္ပတ္တော၊
ဝိနယဂ္ဂေါစရော မုနိ။
ကရောတု နော မဟာသန္တိံ၊
သောတ္ထျာ’ရောဂျံ ဒဒါတု နော။

(၈၄)ဝိနည်းအရာ၌ အပြီးအဆုံးသို့ ရောက်တော်မူ၍၊ ဝိနည်းကျက်စားရာ အာရုံရှိ၍၊ ထိုမထေရ်သည် အကျွန်ုပ်တို့အား အနာရောဂါ ကင်းခြင်းကို ပေးတော်မူပါဘုရား။

၈၅။ အနုရုဒ္ဓမဟာထေရော၊
ဒိဗ္ဗစက္ခုန’ မုတ္တမော။
ဉာတိသေဋ္ဌော ဘဂဝတော၊
သောတ္ထျာ’ ရောဂျံ ဒဒါတု နော။

(၈၅)အရှင်အနုရုဒ္ဓါ မထေရ်သည် ဒိဗ္ဗစက္ခုအဘိညာဉ်အရာ၌ ဧတဒဂ်ရတော်မူ၍၊ ထိုမထေရ်သည် အကျွန်ုပ်တို့အား ချမ်းသာခြင်းကို ပြုတော်မူပါဘုရား။

၇၀။ အသဿဇိတ္ထေရော မဟာပညော၊
ဇိတမာရော ဇိတိန္ဒြိယော။
ဇိတပစ္စတ္ထိကော လောကေ၊
သဒါ သောတ္ထိံ ကရောတု နော။

(၇၀)အဿဇိမထေရ်သည် အောင်အပ်ပြီးသော မာန်ရှိ၍ ဆန့်ကျင်ဘက်ရန်သူတို့၌ အောင်တော်မူ၍၊ ထိုမထေရ်သည် အကျွန်ုပ်တို့အား ချမ်းသာခြင်းကို ပြုတော်မူပါဘုရား။

၇၁။ အနုပုဗ္ဗိကထံ သုတွာ၊
ယသော ကေဂ္ဂမာနသော။
အဂ္ဂမဗ္ဗ’မနုပ္ပတ္တော၊
သောတ္ထျာ’ ရောဂျံ ဒဒါတု နော။

(၇၁)ယသမထေရ်သည် ဒါနနှင့် ပြည့်စုံ၍ တည်ကြည်သော နှလုံးရှိတော်မူ၍၊ ထိုမထေရ်သည် အကျွန်ုပ်တို့အား အနာကင်းခြင်းကို ပြုပေးတော်မူပါဘုရား။

၇၂။ စတ္တာဓိကာ စ ပညာသ၊
ထေရာ ဂိဟိသဟာယကာ။
ပတ္တာန ပရမံ သန္တိံ၊
သဒါ သောတ္ထိံ ကရောန္တု နော။

(၇၂)ငါးကျိပ်လေးပါးကုန်သော ရဟန္တာတို့သည် နိဗ္ဗာန်သို့ ရောက်ကုန်၍၊ ထိုမထေရ်တို့သည် အကျွန်ုပ်တို့အား ချမ်းသာခြင်းကို ပြုတော်မူပါဘုရား။

၇၃။ ယေ တိံသ ဘဒ္ဒဝဂ္ဂိယာ၊
ရူပေနာ’ တုလဝဏ္ဏိနော။
ခီဏာသဝါ ဝသီဘူတာ၊
တေ ကရောန္တု အနာမယံ။

(၇၃)သုံးဆယ်အစု ရှိကုန်သော ဘဒ္ဒဝဂ္ဂီ မထေရ်တို့သည် အာသဝေါ ကုန်ခန်းတော်မူ၍၊ ထိုမထေရ်တို့သည် အကျွန်ုပ်တို့အား အနာကင်းခြင်းကို ပြုတော်မူပါဘုရား။

၇၄။ ဥရုဝေလကဿပေါပိ၊
မဟာပရိသာန’ မုတ္တမော။
ဌပိတော အဂ္ဂဋ္ဌာနမှိ၊
သဒါ သောတ္ထိံ ကရောတု နော။

(၇၄)ဥရုဝေလကဿပ မထေရ်သည် များစွာသော ပရိသတ်ရှိသူတို့တွင် မြတ်၏၊ ထိုမထေရ်သည် အကျွန်ုပ်တို့အား ချမ်းသာခြင်းကို ပေးတော်မူပါဘုရား။

၇၅။ ယော နဒီကဿပတ္ထေရော။
ပုညက္ခေတ္တော အနုတ္တရော။
သသံယော သီလသမ္ပန္နော၊
သဒါ သောတ္ထိံ ကရောတု နော။

(၇၅)နဒီကဿပ မထေရ်သည် တပည့်သံဃာ သုံးရာနှင့်တကွ သီလနှင့် ပြည့်စုံ၏၊ ထိုမထေရ်သည် အကျွန်ုပ်တို့အား ချမ်းသာခြင်းကို ပေးတော်မူပါဘုရား။

၇၆။ ဓမ္မပဇ္ဇလိတော သန္တော၊
ယော ထေရော ဂယာကဿပေါ။
သံယုတ္တော ဘဝနိဿဋေဟော၊
သဒါ သောတ္ထိံ ကရောတု နော။

(၇၆)ဂယာကဿပမထေရ်သည် ပညာရောင်ဖြင့် တောက်ပတော်မူ၏၊ ထိုမထေရ်သည် အကျွန်ုပ်တို့အား ချမ်းသာခြင်းကို ပြုတော်မူပါဘုရား။

၇၇။ လောကနာထံ ဌပေတွာန၊
ပညဝန္တာန ပါဏီနံ။
ပညာယ သာရိပုတ္တသ၊
ကလံ နာဂ္ဃတိ သောဠသိံ။

(၇၇)အရှင်သာရိပုတ္တရာမထေရ်၏ ပညာဂုဏ်ကို မြတ်စွာဘုရားမှလွဲ၍ ပညာဉာဏ်ရှိသူတို့တွင် ၂၅၆ ပုံ တစ်ပုံမည်သူမျှ မမီနိုင်။

၇၈။ သာရိပုတ္တော မဟာပညော၊
ပဌမော အဂ္ဂသာဝကော။
ဓမ္မသေနာပတိ သေဋ္ဌော၊
သဒါ သောတ္ထိံ ကရောတု နော။

(၇၈)ထိုမထေရ်မြတ်သည် ကြီးမြတ်သော ပညာရှိ၍ ဧတဒဂ်ရတော်မူ၏၊ ထိုမထေရ်မြတ်သည် အကျွန်ုပ်တို့အား ချမ်းသာခြင်းကို ပြုတော်မူပါဘုရား။

၇၉။ ပါဒင်္ဂုလိကမတ္တေန၊
ဝေဇယန္တပကမ္ပနော။
ပထဝိံ မဟတိံ သဗ္ဗံ၊
သမတ္တော ပရိဝတ္တိတုံ။

(၇၉)အရှင်မောဂ္ဂလာန်သည် ခြေချောင်းငယ်မျှဖြင့်ပင် သိကြားမင်း ဗိမာန်ကို သွက်သွက်ခါအောင် တုန်လှုပ်စေနိုင်၏။ မြေတစ်ပြင်လုံးကို မှောက်လှန်ခြင်းငှာ စွမ်းဆောင်တော်မူနိုင်၏။

၈၀။ မောဂ္ဂလ္လာနော မဟာထေရော၊
ဒုတိယော အဂ္ဂသာဝကော။
ဣဒ္ဓိမန္တာနံ သော အဂ္ဂေါ၊
သဒါ သောတ္ထိံ ကရောတု နော။

(၈၀)လက်ဝဲတော်ရံ အဂ္ဂသာဝကကြီးဖြစ်၍တန်ခိုးတော်အရာ၌ ဧတဒဂ်ရ၏၊ ထိုမထေရ်မြတ်သည် အကျွန်ုပ်တို့အား ချမ်းသာခြင်းကို ပြုတော်မူပါဘုရား။

၈၁။ မဟာကဿပတ္ထေရောပိ၊
ဥတ္တတ္တကနကန္နိဘော။
ဓုတဂုဏဂ္ဂနိက္ခိတ္တော၊
တတိယော သတ္ထုသာဝကော။

(၈၁)အရှင်မဟာကဿပမထေရ်သည် တတိယသာဝကကြီးဖြစ်၍ ဓုတင်ကျင့်ဆောင်ရာ၌ ဧတဒဂ်ရ၏။

၉၈။ သောဏော စ ကောဠိဝီသောပိ၊
အာရဒ္ဓဝီရိယာန’ မုတ္တမော။
ပဟိတတ္တော သဒါ ထေရော၊
သောတ္ထိံ ဖာသုံ ကရောတု နော။

(၉၈)အရှင်သောဏကောဠိဝိသမထေရ်သည် လုံ့လဝီရိယကြီးခြင်း၌ ဧတဒဂ်ရ၏၊ ထိုမထေရ်သည် အကျွန်ုပ်တို့အား ချမ်းသာခြင်းကို ပြုတော်မူပါဘုရား။

၉၉။ ကလျာဏဝါက္ကရဏာနံ၊
သောဏော ကုဋိကဏ္ဏောပိ စ။
အဂ္ဂေါတိ ဝဏ္ဏိတော ထေရော၊
သောတ္ထိံ ဖာသုံ ကရောတု နော။

(၉၉)အရှင်သောဏကုဋိကဏ္ဏမထေရ်သည် အဟောအပြောကောင်းခြင်း၌ ဧတဒဂ်ရ၏၊ ထိုမထေရ်သည် အကျွန်ုပ်တို့အား ချမ်းသာခြင်းကို ပြုတော်မူပါဘုရား။

၁၀၀။ လာဘီန’ မုတ္တမော ထေရော၊
သီဝလိ ဣတိ ဝိဿုတော။
သောရတော ပစ္စယာဒီမှိ၊
သဒါ သောတ္ထိံ ကရောတု နော။

(၁၀၀) အရှင်သီဝလိမထေရ်သည် လာဘ်ပေါ်များခြင်းတွင် ဧတဒဂ်ရ၏၊ ထိုမထေရ်သည် အကျွန်ုပ်တို့အား ချမ်းသာခြင်းကို ပြုတော်မူပါဘုရား။

၁၀၁။ သဒ္ဓါဓိမုတ္တာနံ အဂ္ဂေါ၊
ဝက္ကလိ ဣတိ နာမကော။
ပါမောဇ္ဇဗဟုလော ထေရော၊
သဒါ သောတ္ထိံ ကရောတု နော။

(၁၀၁)အရှင်ဝက္ကလိမထေရ်သည် သဒ္ဓါတရားလွန်ကဲခြင်း၌ ဧတဒဂ်ရ၏၊ ထိုမထေရ်သည် အကျွန်ုပ်တို့အား ချမ်းသာခြင်းကို ပြုတော်မူပါဘုရား။

၈၆။ ဥစ္စာကုလိကာနံ အဂ္ဂေါ၊
ဘဒ္ဒိယော သုသမာဟိတော။
ကာဠိဂေါဓာယ ပုတ္တော စ၊
သဒါ သောတ္ထိံ ကရောတု နော။

(၈၆)ဘဒ္ဒိယမထေရ်သည် အမျိုးမြတ်သောသူတို့တွင် မြတ်တော်မူ၏၊ ထိုမထေရ်သည် အကျွန်ုပ်တို့အား ချမ်းသာခြင်းကို ပြုတော်မူပါဘုရား။

၈၇။ အာနန္ဒော ဗုဒ္ဓုပဋ္ဌာကော၊
သင်္ဂီတိသာရသမ္ဘွတော။
ဗဟုဿုတော ဓမ္မဓရော၊
သဒါ သောတ္ထိံ ကရောတု နော။

(၈၇)အရှင်အာနန္ဒာသည် မြတ်စွာဘုရားကို လုပ်ကျွေးခြင်း၌ ဧတဒဂ်ငါးဖြာ ရ၏၊ ထိုမထေရ်မြတ်သည် အကျွန်ုပ်တို့အား ချမ်းသာခြင်းကို ပြုတော်မူပါဘုရား။

၈၈။ ကိမိလော သိရိသမ္ပန္နော၊
မဟာသုခသမပ္ပိတော။
မဟာခီဏာသဝေါ ဇာတော၊
မဟာသန္တိံ ကရောတု နော။

(၈၈)အရှင်ကိမိလမထေရ်သည် ကြီးစွာသော ချမ်းသာနှင့် ပြည့်စုံ၏၊ ထိုမထေရ်သည် အကျွန်ုပ်တို့အား ချမ်းသာခြင်းကို ပြုတော်မူပါဘုရား။

၈၉။ ဂရုဝါသံ ဝသိတွာန၊
ပသန္နော ဗုဒ္ဓသာသနေ။
ဘဂု စာ’ရဟတံ ပတ္တော၊
သဒါ သောတ္ထိံ ကရောတု နော။

(၈၉)အရှင်ဘဂု မထေရ်သည် သာသနာတော်၌ အလေးအနက် ကြည်ညိုတော်မူ၏၊ ထိုမထေရ်သည် အကျွန်ုပ်တို့အား ချမ်းသာခြင်းကို ပြုတော်မူပါဘုရား။

၉၀။ ကုလပ္ပသာဒဇနကော၊
ကာဠုဒါယီ မဟိဒ္ဓိကော။
တေဒဂ္ဂမှိတော ထေရော၊
သဒါ သောတ္ထိံ ကရောတု နော။

(၉၀)ကာဠုဒါယီမထေရ်သည် သာကီဝင်မင်းမျိုးတို့ကို ကြည်ညိုစေခြင်း၌ ဧတဒဂ်ရ၏၊ ထိုမထေရ်သည် အကျွန်ုပ်တို့အား ချမ်းသာခြင်းကို ပြုတော်မူပါဘုရား။

၉၁။ သေဋ္ဌော ဓမ္မကထိကာနံ၊
တိဏ္ဏံ ဝေဒါန ပါရဂူ။
ပုဏ္ဏော မန္တာဏိယာ ပုတ္တော၊
ထေရော သောတ္ထိံ ကရောတု နော။

(၉၁)အရှင်ပုဏ္ဏမထေရ်သည် ဓမ္မကထိက တရားဟောခြင်း၌ ဧတဒဂ်ရ၏၊ ထိုမထေရ်သည် အကျွန်ုပ်တို့အား ချမ်းသာခြင်းကို ပြုတော်မူပါဘုရား။

၉၂။ ဘာရဒွါဇော မဟာထေရော၊
သီဟနာဒါန' မုတ္တမော။
ဌပိတော အဂ္ဂဋ္ဌာနမှိ၊
သဒါ သောတ္ထိံ ကရောတု နော။

(၉၂)အရှင်ဘာရဒွါဇ မထေရ်သည် ရဲတင်းသောစကားကို ဆိုရာ၌ ဧတဒဂ်ရ၏၊ ထိုမထေရ်သည် အကျွန်ုပ်တို့အား ချမ်းသာခြင်းကို ပြုတော်မူပါဘုရား။

၉၃။ သံခိတ္တဘာသိတ' မတ္ထံ၊
ဝိတ္ထာရေန ဝိဘာဇကော။
ကစ္စာနော ဘဝနိသ္နေဟော၊
ထေရော သောတ္ထိံ ကရောတု နော။

(၉၃)အရှင်ကစ္စည်းမထေရ်သည် ဒေသနာအကျဉ်းကို အကျယ် ဟောရာ၌ ဧတဒဂ်ရ၏၊ ထိုမထေရ်သည် အကျွန်ုပ်တို့အား ချမ်းသာခြင်းကို ပြုတော်မူပါဘုရား။

၉၄။ လကုဏ္ဍကဘဒ္ဒိယော ထေရော၊
မဉ္ဇုဿရာန' မုတ္တမော။
ဌပိတော အဂ္ဂဋ္ဌာနမှိ၊
သဒါ သောတ္ထိံ ကရောတု နော။

(၉၄)အရှင်လကုဏ္ဍကဘဒ္ဒိယ မထေရ်သည် အသံသာယာခြင်းတွင် ဧတဒဂ်ရ၏၊ ထိုမထေရ်သည် အကျွန်ုပ်တို့အား ချမ်းသာခြင်းကို ပြုတော်မူပါဘုရား။

၉၅။ အရဏဝိဟာရီနံ အဂ္ဂေါ၊
ဒက္ခိဏေယျော အနုတ္တရော။
သုဘူတိ ဘူတဒမနော၊
ထေရော သောတ္ထိံ ကရောတု နော။

(၉၅)အရှင်သုဘူတိမထေရ်သည် အပြစ်မရှိသောနေခြင်း၊ အလှူခံထိုက်ခြင်း၌ ဧတဒဂ်ရ၏၊ ထိုမထေရ်သည် အကျွန်ုပ်တို့အား ချမ်းသာခြင်းကို ပြုတော်မူပါဘုရား။

၉၆။ အရညဝါသီနံ အဂ္ဂေါ၊
ရေဝတော ခဒိရဝနိယော။
ဝိဝေကာဘိရတော ထေရော၊
သဒါ သောတ္ထိံ ကရောတု နော။

(၉၆)အရှင်ခဒိရရေဝတ မထေရ်သည် တောရကျောင်း ဆောက်တည်ခြင်း၌ ဧတဒဂ်ရ၏၊ ထိုမထေရ်သည် အကျွန်ုပ်တို့အား ချမ်းသာခြင်းကို ပြုတော်မူပါဘုရား။

၉၇။ ဈာယီနံ ဥတ္တမော ထေရော၊
ကင်္ခါရေဝတနာမကော။
သမာဓိဈာနကုသလော၊
သဒါ သောတ္ထိံ ကရောတု နော။

(၉၇)အရှင်ကင်္ခါရေဝတ မထေရ်သည် ဈာန်ဝင်စားခြင်းအရာ၌ ဧတဒဂ်ရ၏၊ ထိုမထေရ်သည် အကျွန်ုပ်တို့အား ချမ်းသာခြင်းကို ပြုတော်မူပါဘုရား။

၁၁၄။ <u>မဟာကပ္ပိန</u>တ္ထေရောပိ၊
ဘိက္ခုဩဝါဒကော အဟု။
ကုသလော ဩဝါဒဒါနေ၊
သဒါ သောတ္ထိံ ကရောတု နော။

(၁၁၄)အရှင်မဟာကပ္ပိနမထေရ်သည် ရဟန်းများအား ဆုံးမခြင်း၌ ဧတဒဂ်ရ၏၊ ထိုမထေရ်သည် အကျွန်ုပ်တို့အား ချမ်းသာခြင်းကို ပြုတော်မူပါဘုရား။

၁၁၅။ ဘိက္ခုနောဝါဒကာန’ဂ္ဂေါ၊
<u>နန္ဒကော</u> ဣတိ ဝိဿုတော။
ပါလေတု နော သဒါ ထေရော၊
သောတ္ထိံ ဖာသုံ ကရောတု နော။

(၁၁၅)အရှင်နန္ဒကမထေရ်သည် ဘိက္ခုနီမတို့အား ဆုံးမခြင်း၌ ဧတဒဂ်ရ၏၊ ထိုမထေရ်သည် အကျွန်ုပ်တို့အား ချမ်းသာခြင်းကို ပြုတော်မူပါဘုရား။

၁၁၆။ ဣန္ဒြိယေသု ဂုတ္တဒွါရော၊
အဂ္ဂဋ္ဌာနေ ဌိတော အဟု။
<u>နန္ဒ</u>တ္ထေရော ဝသိပ္ပတ္တော၊
သဒါ သောတ္ထိံ ကရောတု နော။

(၁၁၆)အရှင်နန္ဒမထေရ်သည် ဣန္ဒြေစောင့်စည်းခြင်း၌ ဧတဒဂ်ရ၏၊ ထိုမထေရ်သည် အကျွန်ုပ်တို့အား ချမ်းသာခြင်းကို ပြုတော်မူပါဘုရား။

၁၁၇။ တေဇောဓာတုကုသလာနံ၊
အဂ္ဂဋ္ဌာနမှိ ဌပိတော။
<u>သာဂတော</u> နာမ သော ထေရော၊
သောတ္ထိံ ဖာသုံ ကရောတု နော။

(၁၁၇)အရှင်သာဂတမထေရ် သည် တေဇောဓာတ်သမာပတ်ဝင်စားခြင်း၌ ဧတဒဂ်ရ၏၊ ထိုမထေရ်သည် အကျွန်ုပ်တို့အား ချမ်းသာခြင်းကို ပြုတော်မူပါဘုရား။

၁၀၂။ <u>ရာဟုလော</u> ဗုဒ္ဓပုတ္တောပိ၊
သိက္ခာကာမာန’ မုတ္တမော။
ဒါယာဒေါ သဗ္ဗဓမ္မေသု၊
မဟာသန္တိံ ကရောတု နော။

(၁၀၂)အရှင်ရာဟုလာ မထေရ်သည် သိက္ခာသုံးပါးကို ကျင့်ဆောင်ရာ၌ ဧတဒဂ်ရ၏၊ ထိုမထေရ်သည် အကျွန်ုပ်တို့အား ချမ်းသာခြင်းကို ပြုတော်မူပါဘုရား။

၁၀၃။ သဒ္ဒါယ ပဗ္ဗဇိတွာန၊
<u>ရဋ္ဌပါလော</u> ပရက္ကမီ။
တေဒဂ္ဂေ ဌိတောယေဝ၊
သဒါ သောတ္ထိံ ကရောတု နော။

(၁၀၃)အရှင်ရဋ္ဌပါလ မထေရ်သည် သဒ္ဓါ၍ ရဟန်းပြုခြင်းအရာ၌ ဧတဒဂ်ရ၏၊ ထိုမထေရ်သည် အကျွန်ုပ်တို့အား ချမ်းသာခြင်းကို ပြုတော်မူပါဘုရား။

၁၀၄။ <u>ကုဏ္ဍဓာနော</u> မဟာထေရော၊
သလာကံ ပဌမံ ဂတော။
ဌပိတောယေဝ ဌာနမှိ၊
သဒါ သောတ္ထိံ ကရောတု နော။

(၁၀၄)အရှင်ကုဏ္ဍဓာနမထေရ်သည် စာရေးတံမဲ ပထမယူခြင်း၌ ဧတဒဂ်ရ၏၊ ထိုမထေရ်သည် အကျွန်ုပ်တို့အား ချမ်းသာခြင်းကို ပြုတော်မူပါဘုရား။

၁၀၅။ ပဋိဘာနဝန္တာနမ္ပိ၊
အဂ္ဂေါတိ ဗုဒ္ဓဝဏ္ဏိတော။
<u>ဝင်္ဂီသော</u> အရဟာ သေဋ္ဌော၊
သဒါ သောတ္ထိံ ကရောတု နော။

(၁၀၅)အရှင်ဝင်္ဂီသမထေရ်သည် ဉာဏ်ပဋိဘာန် ဖွဲ့ဆိုသီကုံးမှု၌ ဧတဒဂ်ရ၏၊ ထိုမထေရ်သည် အကျွန်ုပ်တို့အား ချမ်းသာခြင်းကို ပြုတော်မူပါဘုရား။

၁၀၆။ သမန္တပါသာဒိကာနံ၊
အဂ္ဂဋ္ဌာနမှိ ဌပိတော။
ဥပသေနော ဝင်္ဂန္တပုတ္တော၊
သဒါ သောတ္ထိံ ကရောတု နော။

(၁၀၆) အရှင်ဥပသေန မထေရ်သည် ကြည်ညိုဖွယ်ရာဖြစ်ခြင်း၌ ဧတဒဂ်ရ၏၊ ထိုမထေရ်သည် အကျွန်ုပ်တို့အား ချမ်းသာခြင်းကို ပြုတော်မူပါဘုရား။

၁၀၇။ ဒဗ္ဗော မလ္လပုတ္တော ထေရော၊
သေနာသနပညာပကော။
ဌပိတော အဂ္ဂဋ္ဌာနမှိ၊
သဒါ သောတ္ထိံ ကရောတု နော။

(၁၀၇) အရှင်ဒဗ္ဗ မထေရ်သည် သံဃာတော်များအတွက် နေရာချထားခြင်း၌ ဧတဒဂ်ရ၏၊ ထိုမထေရ်သည် အကျွန်ုပ်တို့အား ချမ်းသာခြင်းကို ပြုတော်မူပါဘုရား။

၁၀၈။ ပိလိန္ဒဝစ္ဆသမဏော၊
ဒေဝတာနံ ပိယော အဟု။
ဌပိတော အဂ္ဂဋ္ဌာနမှိ၊
သောတ္ထျာ'ရောဂျံ ဒဒါတု နော။

(၁၀၈) အရှင်ပိလိန္ဒဝစ္ဆမထေရ်သည် နတ်တို့ချစ်မြတ်နိုးခြင်းအရာ၌ ဧတဒဂ်ရ၏၊ ထိုမထေရ်သည် အကျွန်ုပ်တို့အား ချမ်းသာခြင်းကို ပြုတော်မူပါဘုရား။

၁၀၉။ ဗာဟိယော ဒါရုစီရိယော၊
ခိပ္ပါဘိညာန' မုတ္တမော။
ကရောတု နော မဟာသန္တိံ၊
အာရောဂျဉ္စ ဇယံ သဒါ။

(၁၀၉) အရှင်ဒါရုစီရိယ မထေရ်သည် လျင်မြန်စွာထိုးထွင်း၍ သိခြင်း၌ ဧတဒဂ်ရ၏၊ ထိုမထေရ်သည် အကျွန်ုပ်တို့အား ချမ်းသာခြင်းကို ပြုတော်မူပါ ဘုရား။

၁၁၀။ ကုမာရကဿပတ္ထေရော၊
စိတ္တကထိန' မုတ္တမော။
မိစ္ဆာဝိတက္ကုပစ္ဆေဒေါ၊
သဒါ သောတ္ထိံ ကရောတု နော။

(၁၁၀) အရှင်ကုမာရကဿပ မထေရ်သည် ဆန်းကြယ်စွာ တရားဟောခြင်း၌ ဧတဒဂ်ရ၏၊ ထိုမထေရ်သည် အကျွန်ုပ်တို့အား ချမ်းသာခြင်းကို ပြုတော်မူပါဘုရား။

၁၁၁။ ပဋိသမ္ဘိဒါပတ္တာနံ၊
အဂ္ဂဋ္ဌာနမှိ ဌပိတော။
ကောဋ္ဌိတော အရဟာ သေဋ္ဌော၊
သဒါ သောတ္ထိံ ကရောတု နော။

(၁၁၁) အရှင်ကောဋ္ဌိတ မထေရ်သည် ပဋိသမ္ဘိဒါလေးပါး ရခြင်း၌ ဧတဒဂ်ရ၏၊ ထိုမထေရ်သည် အကျွန်ုပ်တို့အား ချမ်းသာခြင်းကို ပြုတော်မူပါဘုရား။

၁၁၂။ အပ္ပါဗာဓော မဟာထေရော၊
အပ္ပါဗာဓာန' မုတ္တမော။
ဗာကုလော အရဟာဇာတော၊
သဒါ သောတ္ထိံ ကရောတု နော။

(၁၁၂) အရှင်ဗာကုလ မထေရ်သည် အနာရောဂါကင်းခြင်းအရာ၌ ဧတဒဂ်ရ၏၊ ထိုမထေရ်သည် အကျွန်ုပ်တို့အား ချမ်းသာခြင်းကို ပြုတော်မူပါဘုရား။

၁၁၃။ ပုဗ္ဗေနိဝါသဝေဒီနံ၊
အဂ္ဂေါတိ ဗုဒ္ဓဝဏ္ဏိတော။
သောဘိတော နာမ သော ထေရော၊
သဒါ သောတ္ထိံ ကရောတု နော။

(၁၁၃) အရှင်သောဘိတမထေရ်သည် ပုဗ္ဗေနိဝါသအဘိ-ညာဉ် အရာ၌ ဧတဒဂ်ရ၏၊ ထိုမထေရ်သည် အကျွန်ုပ်တို့အား ချမ်းသာခြင်းကို ပြုတော်မူပါဘုရား။

၁၂၉။ ဗုဒ္ဓေ ပသန္နမာနသော၊
သုဗာဟု ပဉ္ဇလီကတော။
ခီဏာသဝေါ ဝသီဘူတော၊
မဟာသန္တိံ ကရောတု နော။

(၁၂၉)အရှင်သုဗာဟုမထေရ်သည် မြတ်စွာဘုရားအား ၉၄ ကမ္ဘာထက်က လက်အုပ်ချီခြင်းကို ပြုဖူး၏၊ ထိုမထေရ်သည် အကျွန်ုပ်တို့အား ချမ်းသာခြင်းကိုပြုတော်မူပါဘုရား။

၁၃၀။ ဝိပဿနာယ ပသုတော၊
ဝလ္လိယော သုသမာဟိတော။
သတော ဈာယီ ဝနေဝါသီ၊
သဒါ သောတ္ထိံ ကရောတု နော။

(၁၃၀)အရှင်ဝလ္လိယမထေရ်သည် သတိနှင့်ပြည့်စုံ၍ဈာန်ဝင်စားလေ့ရှိ၏၊ ထိုမထေရ်သည် အကျွန်ုပ်တို့အား ချမ်းသာခြင်းကို ပြုတော်မူပါဘုရား။

၁၃၁။ ဥတ္တိယော ဝိနယဓရော၊
အတိက္ကန္တော နရာမရေ။
ဓာရေန္တော အန္တိမံ ဒေဟံ၊
သဒါ သောတ္ထိံ ကရောတု နော။

(၁၃၁)အရှင်ဥတ္တိယမထေရ်သည် ဝိနည်းကိုဆောင်တော်မူ၏၊ ထိုမထေရ်သည် အကျွန်ုပ်တို့အား ချမ်းသာခြင်းကို ပြုတော်မူပါဘုရား။

၁၃၂။ ဝိမလော ဝိရဇောဇလ္လော၊
ဇာတော ပဏ္ဍရကေတုနာ။
ဗိမ္ဗိသာရဒ္ဓဇော ထေရော၊
သဒါ သောတ္ထိံ ကရောတု နော။

(၁၃၂)အရှင်ဝိမလမထေရ်သည် ကိလေသာမြူ အညစ်အကြေး ကင်းစင်တော်မူ၏၊ ထိုမထေရ်သည် အကျွန်ုပ်တို့အား ချမ်းသာခြင်းကို ပြုတော်မူပါဘုရား။

၁၁၈။ သညာဝိဝဋ္ဋကုသလော၊
ပဓာနော ဘာဝနာရတော။
ဗုဒ္ဓသိဿော မဟာပန္ထော၊
မဟာသန္တိံ ကရောတု နော။

(၁၁၈)အရှင်မဟာပန် မထေရ်သည် သညာဝိဝဋ္ဋအရာ၌ ဧတဒဂ်ရ၏၊ ထိုမထေရ်သည် အကျွန်ုပ်တို့အား ချမ်းသာခြင်းကို ပြုတော်မူပါဘုရား။

၁၁၉။ စူဠပန္ထကတ္ထေရောပိ၊
မနောမယာဘိနိမ္မိတော။
ဌပိတော အဂ္ဂဋ္ဌာနမှိ၊
သဒါ သောတ္ထိံ ကရောတု နော။

(၁၁၉)အရှင်စူဠပန်မထေရ်သည် မနောမယအဘိညာဉ်ဖန်ဆင်းခြင်း၌ ဧတဒဂ်ရ၏၊ ထိုမထေရ်သည် အကျွန်ုပ်တို့အား ချမ်းသာခြင်းကို ပြုတော်မူပါဘုရား။

၁၂၀။ ပဋိဘာနေယျကာနံ တု၊
အဂ္ဂဋ္ဌာနမှိ ဌပိတော။
ရာဓော ထေရော မဟာသောတ္ထိံ၊
ကရောတု နော အနာမယံ။

(၁၂၀)အရှင်ရာဓမထေရ်သည် ဘုရားရှင်အား ဒေသနာဉာဏ် အဆင့်ဆင့် ပွားစေခြင်း၌ ဧတဒဂ်ရ၏၊ ထိုမထေရ်သည် အကျွန်ုပ်တို့အား ချမ်းသာခြင်းကို ပြုတော်မူပါဘုရား။

၁၂၁။ လူခစီဝရဓရာနံ၊
ဘိက္ခူနံ ဥတ္တမော အဟု။
မောဃရာဇ မဟာထေရော၊
မဟာသန္တိံ ကရောတု နော။

(၁၂၁)အရှင်မောဃရာဇမထေရ်သည် ခေါင်းပါးသောသင်္ကန်းကို ဆောင်ခြင်း၌ ဧတဒဂ်ရ၏၊ ထိုမထေရ်သည် အကျွန်ုပ်တို့အား ချမ်းသာခြင်းကို ပြုတော်မူပါဘုရား။

မဟာသာဝက ရဟန္တာအရှင်မြတ်ကြီးများ

၁၂၂။ ဝိမလော ဝိမလပ္ပညော၊
သုရူပေါ သုသမာဟိတော။
ရဇော န လိမ္ပတိ ခန္ဓေ၊
မဟာသန္တိံ ကရောတု နော။

(၁၂၂)အရှင်ဝိမလမထေရ်သည် အလွန် တည်ကြည်သော သမာဓိ ရှိတော်မူ၍၊ ထို မထေရ်သည် အကျွန်ုပ်တို့ အား ချမ်းသာခြင်းကို ပြု တော်မူပါဘုရား။

၁၂၃။ ဓမ္မပါလော မဟာပါလော၊
မဟာဓမ္မဓရော ယတိ။
မဟာခီဏာသဝေါ လောကေ၊
မဟာသန္တိံ ကရောတု နော။

(၁၂၃)အရှင်ဓမ္မပါလ မထေရ်သည် မြတ်သောတရားကို ဆောင် တော်မူ၍၊ ထိုမထေရ်သည် အကျွန်ုပ်တို့အား ချမ်းသာ ခြင်းကို ပြုတော်မူပါဘုရား။

၁၂၄။ စက္ခုပါလော မဟာထေရော၊
ပဓာနော သီလသံဝုတော။
ပဟိတတ္တော မဟာကာယော၊
မဟာသန္တိံ ကရောတု နော။

(၁၂၄) အရှင်စက္ခုပါလမထေရ် သည် ကမ္မဋ္ဌာန်းတရားကို အားထုတ်တော်မူ၍၊ ထို မထေရ်သည် အကျွန်ုပ်တို့ အား ချမ်းသာခြင်းကို ပြု တော်မူပါဘုရား။

၁၂၅။ သဗ္ဗဝေရဘယာတီတော၊
နာရဒေါ အာသဝက္ခယော။
မဟာသန္တိကရော လောကေ၊
သဒါ သောတ္ထိံ ကရောတု နော။

(၁၂၅)အရှင်နာရဒ'မထေရ်သည် ဘေးရန်ခပ်သိမ်းကို ကင်းငြိမ်း စေ၍၊ ထိုမထေရ်သည် အကျွန်ုပ်တို့အား ချမ်းသာ ခြင်းကို ပြုတော်မူပါဘုရား။

၁၂၆။ ဗုဒ္ဓပူဇာယ နိရတော၊
ဇိနဘတ္တိပရာယဏော။
သဒ္ဓမ္မသဝနော ထေရော၊
သဒါ သောတ္ထိံ ကရောတု နော။

(၁၂၆)အရှင်သဒ္ဓမ္မသဝန'မထေရ် သည် ဘုရားကိုပူဇော်ခြင်း၌ အမြဲမွေ့လျော်၍၊ ထိုမထေရ် သည် အကျွန်ုပ်တို့အား ချမ်းသာခြင်းကို ပြုတော်မူ ပါဘုရား။

၁၂၇။ ပစ္ဆိမဘဝသမ္ပတ္တော၊
ဂေါတမော ဘာဝနာရတော။
ရာဂက္ခယ' မနုပ္ပတ္တော၊
သဒါ သောတ္ထိံ ကရောတု နော။

(၁၂၇)အရှင်ဂေါတမ မထေရ်သည် သမထဘာဝနာ၌ မွေ့လျော် တော်မူ၍၊ ထိုမထေရ်သည် အကျွန်ုပ်တို့အား ချမ်းသာ ခြင်းကို ပြုတော်မူပါဘုရား။

၁၂၈။ သေနာသနေသု သပ္ပါယံ၊
လဒ္ဓါ ဈာနံ သမာရဘိ။
ဂေါဓိကော ဗုဒ္ဓဈာယန္တော၊
သဒါ သောတ္ထိံ ကရောတု နော။

(၁၂၈)အရှင်ဂေါဓိက မထေရ်သည် လျောက်ပတ်သောနေရာကို ရ၍ တရားအားထုတ် တော်မူ၍၊ ထိုမထေရ်သည် အကျွန်ုပ်တို့အား ချမ်းသာ ခြင်းကို ပြုတော်မူပါဘုရား။

၁၄၅။ ဥဘော ပါပဥ္စ ပုညဉ္စ၊
ဝီတိဝတ္တော အနာသဝေါ။
ဝီရတ္ထေရော’ ရဟပ္ပတ္တော၊
သဒါ သောတ္ထိံ ကရောတု နော။

(၁၄၅) အရှင်ဝီရမထေရ်သည် အာသဝေါတရား လေးပါး ကင်းတော်မူ၍၊ ထိုမထေရ်သည် အကျွန်ုပ်တို့အား ချမ်းသာခြင်းကို ပြုတော်မူပါဘုရား။

၁၄၆။ ပုဏ္ဏမာသမဟာထေရော၊
ပံသုကူလဓရော ယတိ။
ပုဗ္ဗကိစ္စဝိဓိံ ကတွာ၊
မဟာသန္တိံ ကရောတု နော။

(၁၄၆) အရှင်ပုဏ္ဏမာသမထေရ်သည် ပံ့သကူသက်န်းကို ဆောင်တော်မူ၍၊ ထိုမထေရ်သည် အကျွန်ုပ်တို့အား ချမ်းသာခြင်းကို ပြုတော်မူပါဘုရား။

၁၄၇။ ပဉ္စစ္ဆိန္နော ပဉ္စဇဟော၊
ပဉ္စ စုတ္တရိဘာဝနော။
ပဉ္စသင်္ဂါတိဂေါ ထေရော၊
သဒါ သောတ္ထိံ ကရောတု နော။

(၁၄၇) အရှင်ပဉ္စသင်္ဂါတိဂ မထေရ်သည် သံယောဇဉ်ကိုဖြတ်၍ ဣန္ဒြေငါးပါးကို ပွားစေတော်မူ၍၊ ထိုမထေရ်သည် အကျွန်ုပ်တို့အား ချမ်းသာခြင်းကို ပြုတော်မူပါဘုရား။

၁၄၈။ ပုဗ္ဗေ ယာဂံ ဝိစာရေန္တော၊
ဇိနဘတ္တိပရာယဏော။
ဗေလဋ္ဌသီသော ဝံသဓရော၊
သဒါ သန္တိံ ကရောတု နော။

(၁၄၈) အရှင်ဗေလဋ္ဌသီသ မထေရ်သည် မြတ်စွာဘုရားကို ဆည်းကပ်ခြင်းရှိတော်မူ၍၊ ထိုမထေရ်သည် အကျွန်ုပ်တို့အား ချမ်းသာခြင်းကို ပြုတော်မူပါဘုရား။

၁၃၃။ ရမ္မာရညေ ဝသိတွာန၊
ဘာဝေန္တော ကုသလံ ဗဟုံ။
ယောဂက္ခေမ’ မနုပ္ပတ္တော၊
သဘိယော သန္တိံ ကရောတု နော။

(၁၃၃) အရှင်သဘိယ မထေရ်သည် တောဌ်မွေ့လျော်၍ ကုသိုလ် ပွားလေ့ရှိ၍၊ ထိုမထေရ်သည် အကျွန်ုပ်တို့အား ချမ်းသာခြင်းကို ပြုတော်မူပါဘုရား။

၁၃၄။ ပုဗ္ဗေနိဝါသံ ဇာနန္တော၊
ဒိဗ္ဗစက္ခုဝိသောဓနော။
နာဂိတော’ ရဟတံ ပတ္တော၊
သောတ္ထျာ’ ရောဂျံ ဒဒါတု နော။

(၁၃၄) အရှင်နာဂိတ မထေရ်သည် ရှေး၌နေဖူးခဲ့သော ခန္ဓာအစဉ်ကိုသိတော်မူ၍၊ ထိုမထေရ်သည် အကျွန်ုပ်တို့အား ချမ်းသာခြင်းကို ပြုပေးတော်မူပါဘုရား။

၁၃၅။ ပါတိမောက္ခ’ မနုပ္ပတ္တော၊
ဝိဇယော’ ရညဂေါစရော။
လာဘာလာဘီ တထာသံသီ၊
သဒါ သောတ္ထိံ ကရောတု နော။

(၁၃၅) အရှင်ဝိဇယမထေရ်သည် တောကျောင်း၌သာနေ၍ ချီးမွမ်းလေ့ရှိတော်မူ၍၊ ထိုမထေရ်သည် အကျွန်ုပ်တို့အား ချမ်းသာခြင်းကို ပြုတော်မူပါဘုရား။

၁၃၆။ တဏှာဇဋံ ဝိဇဋေတွာ၊
ဝမေတွာန ဝိပဿနံ။
သံဃရက္ခိတော မဟာထေရော၊
မဟာသန္တိံ ကရောတု နော။

(၁၃၆) အရှင်သံဃရက္ခိတမထေရ်သည် ဝိပဿနာတရားကို ပွားစေတော်မူ၍၊ ထိုမထေရ်သည် အကျွန်ုပ်တို့အား ချမ်းသာခြင်းကို ပြုတော်မူပါဘုရား။

၁၃၇။ အရညဝါသာဘိရတော၊
ဘဝနေတ္တိသမူဟတော။
ဓမ္မာနံ ပါရမိပ္ပတ္တော၊
ဥတ္တရော ပါတု နော ဘယာ။

(၁၃၇) အရှင်ဥတ္တရမထေရ်သည် ဘဝတဏှာကို ပယ်နုတ်ပြီး ဖြစ်တော်မူ၍၊ ထိုမထေရ်သည် အကျွန်ုပ်တို့အား ဘေးရန်မှ စောင့်ရှောက်တော်မူပါဘုရား။

၁၃၈။ ပုဗ္ဗေ ပုညာနိ ကတွာန၊
ပုဗ္ဗယောဂံ သမာရဘိ။
ဥသဘော' ရဟတံ ပတ္တော၊
သဒါ သောတ္ထိံ ကရောတု နော။

(၁၃၈)အရှင်ဥသဘမထေရ်သည် ရှေးသိခီဘုရားလက်ထက်၌ ကြို့သီးအလှူကို ပြုခဲ့၍၊ ထိုမထေရ်သည် အကျွန်ုပ်တို့အား ချမ်းသာခြင်းကို ပြုတော်မူပါဘုရား။

၁၃၉။ သမာပတ္တိသမာပန္နော၊
ဆဠဘိညော မဟိဒ္ဓိကော။
သိဝကော ဗုဒ္ဓဈာယန္တော၊
သဒါ သောတ္ထိံ ကရောတု နော။

(၁၃၉)အရှင်သိဝကမထေရ်သည် ခြောက်ပါးသော အဘိညာဉ်ရှိတော်မူ၍၊ ထိုမထေရ်သည် အကျွန်ုပ်တို့အား ချမ်းသာခြင်းကို ပြုတော်မူပါဘုရား။

၁၄၀။ သတ္တာရိယဓနော ထေရော၊
ဓနိယော ဓမ္မသာဂရော။
ဝန္တသံသာရဂမနော၊
သဒါ သောတ္ထိံ ကရောတု နော။

(၁၄၀)အရှင်ဓနိယမထေရ်သည် အရိယာတို့၏ဥစ္စာ သဒ္ဓါစသော တရားခုနစ်ပါးရှိတော်မူ၍၊ ထိုမထေရ်သည် အကျွန်ုပ်တို့အား ချမ်းသာခြင်းကို ပြုတော်မူပါဘုရား။

၁၄၁။ ပဉ္စက္ခန္ဓေ ပရိညာယ၊
ဘာဝယိတွာန နိဗ္ဗုတိံ။
ပတွာန ပရမံ သန္တိံ၊
ပေါသိယော ပါတု နော ဘယာ။

(၁၄၁)အရှင်ပေါသိယ မထေရ်သည် ခန္ဓာငါးပါးကိုပိုင်းခြားထင်မြင်သိမြင်တော်မူ၍၊ ထိုမထေရ်သည် အကျွန်ုပ်တို့အား ချမ်းသာခြင်းကို ပြုတော်မူပါဘုရား။

၁၄၂။ ဥပနိဿယသမ္ပန္နော၊
ဥဇ္ဇယော ဗုဒ္ဓမာမကော။
လောကတ္တပသုတော ထေရော၊
သဒါ သောတ္ထိံ ကရောတု နော။

(၁၄၂)အရှင်ဥဇ္ဇယမထေရ်သည် မြတ်စွာဘုရားကို မြတ်နိုးတော်မူ၍၊ ထိုမထေရ်သည် အကျွန်ုပ်တို့အား ချမ်းသာခြင်းကို ပြုတော်မူပါဘုရား။

၁၄၃။ ဗုဒ္ဓပ္ပသာဒသမ္ပန္နော၊
ပဗ္ဗဇိ ဇိနသာသနေ။
သဉ္ဇယော နာမ သော ထေရော၊
သဒါ သောတ္ထိံ ကရောတု နော။

(၁၄၃)အရှင်သဉ္ဇယမထေရ်သည် မြတ်စွာဘုရားကို ကြည်ညိုခြင်းနှင့် ပြည့်စုံတော်မူ၍၊ ထိုမထေရ်သည် အကျွန်ုပ်တို့အား ချမ်းသာခြင်းကို ပြုတော်မူပါဘုရား။

၁၄၄။ မာရဇ္ဇယော မဟာထေရော၊
ရာမဏေယျော မဟိဒ္ဓိကော။
နိဗ္ဗာနနိန္နစိတ္တော သော၊
သဒါ သောတ္ထိံ ကရောတု နော။

(၁၄၄)အရှင်ရာမဏေယျမထေရ်သည်ကြီးသော တန်ခိုးရှိတော်မူ၍၊ ထိုမထေရ်သည် အကျွန်ုပ်တို့အား ချမ်းသာခြင်းကို ပြုတော်မူပါဘုရား။

၁၆၁။ သေနာသနာနိ ပန္တာနိ၊
သေဝန္တော ဈာန' မာရဘိ။
ဆဠဘိညော မဟာစုန္ဒော၊
သဒါ သောတ္ထိံ ကရောတု နော။

(၁၆၁)အရှင်မဟာစုန္ဒ မထေရ်
သည် အစွန်အနားကျောင်းကို
မှီ၍ ဈာန်ကို အားထုတ်
တော်မူ၏၊ ထိုမထေရ်သည်
အကျွန်ုပ်တို့အား ချမ်းသာ
ခြင်းကို ပြုတော်မူပါဘုရား။

၁၆၂။ ဆန္နတ္ထေရော သဟဇာတော၊
သုဏန္တော ဇိနသာသနံ။
ယောဂကျေမ' မနုပ္ပတ္တော၊
သဒါ သောတ္ထိံ ကရောတု နော။

(၁၆၂)အရှင်ဆန္နမထေရ်သည်
ဘုရားရှင်နှင့် ဖွားဖက်ဖြစ်
တော်မူ၏၊ ထိုမထေရ်သည်
အကျွန်ုပ်တို့အား ချမ်းသာ
ခြင်းကို ပြုတော်မူပါဘုရား။

၁၆၃။ မေဃိယော ဗုဒ္ဓုပဋ္ဌာကော၊
ဇိနဘတ္တိပရာယဏော။
မိစ္ဆာဝိတက္ကုပစ္ဆေဒေါ၊
သဒါ သောတ္ထိံ ကရောတု နော။

(၁၆၃)အရှင်မေဃိယ မထေရ်သည်
ဘုရားရှင်၏ အလုပ်အကျွေး
ဖြစ်တော်မူ၏၊ ထိုမထေရ်
သည် အကျွန်ုပ်တို့အား
ချမ်းသာခြင်းကို ပြုတော်မူ
ပါဘုရား။

၁၆၄။ ဥပဝါဏော မဟာထေရော၊
မဟာကာယော မဟာရဟာ။
မဟိဒ္ဓိကော မဟာတေဇော၊
သဒါ သောတ္ထိံ ကရောတု နော။

(၁၆၄)အရှင်ဥပဝါဏမဟာထေရ်
သည် ထက်မြက်သော တန်ခိုး
ရှိတော်မူ၏၊ ထိုမထေရ်
သည် အကျွန်ုပ်တို့အား
ချမ်းသာခြင်းကို ပြုတော်မူ
ပါဘုရား။

၁၄၉။ ပဋ္ဌပ္ပန္နာနိ အာဘယော၊
နိကန္တိ နတ္ထိ ဇီဝိတေ။
အဇိတော သော မဟာထေရော၊
မဟာသန္တိံ ကရောတု နော။

(၁၄၉)အရှင်အဇိတမထေရ်သည်
ဘေးတို့ကို ကြောက်လန့်
ထိတ်ရွံ့ခြင်း ကင်းတော်မူ၏၊
ထိုမထေရ်သည် အကျွန်ုပ်တို့
အား ချမ်းသာခြင်းကို ပြု
တော်မူပါဘုရား။

၁၅၀။ ဝိဝဋ္ဋနိဿယေ ပုညော၊
ကတွာ သမ္ဗုဒ္ဓဘတ္တိမာ။
ကုလ္လတ္ထေရော' ရဟာပ္ပတ္တော၊
မဟာသန္တိံ ကရောတု နော။

(၁၅၀)အရှင်ကုလ္လမထေရ်သည်
ကောင်းမှုတို့ကို ပြု၍ ဘုရား
ရှင်အား ဆည်းကပ်တော်မူ
၏၊ ထိုမထေရ်သည် အကျွန်ုပ်
တို့အား ချမ်းသာခြင်းကို ပြု
တော်မူပါဘုရား။

၁၅၁။ ဝိပဿီ ဓမ္မဒါယာဒေါ၊
ထေရော နိဂြောဓနာမကော။
နိဗ္ဗာနာဂမသန္ဒိဋ္ဌော၊
သဒါ သန္တိံ ကရောတု နော။

(၁၅၁)အရှင်နိဂြောဓ မထေရ်သည်
ဝိပဿနာဉာဏ်ဖြင့် လက္ခ-
ဏာရေး သုံးပါးကို ရှုမြင်
တော်မူ၏၊ ထိုမထေရ်သည်
အကျွန်ုပ်တို့အား ချမ်းသာ
ခြင်းကို ပြုတော်မူပါဘုရား။

၁၅၂။ တိဿော ဝိဇ္ဇာ အနုပ္ပတ္တော၊
သုဂန္ဓော နာမ သော' ရဟာ။
သဗ္ဗပါပပရိက္ခီဏော၊
သဒါ သောတ္ထိံ ကရောတု နော။

(၁၅၂)အရှင်သုဂန္ဓ မထေရ်သည်
ခပ်သိမ်းသော မကောင်းမှု
ကုန်ပြီးတော်မူ၏၊ ထိုမထေရ်
သည် အကျွန်ုပ်တို့အား ချမ်း
သာခြင်းကိုပြုတော်မူပါဘုရား။

၁၅၃။ နန္ဒိယော သဒ္ဓါသမ္ပန္နော၊
ဖီတဂ္လေသော မဟာထေရော။
အဘိညာပါရမိပ္ပတ္တော၊
သဒါ သောတ္ထိံ ကရောတု နော။

(၁၅၃) အရှင်နန္ဒိယ မထေရ်သည် သဒ္ဓါတရားနှင့် ပြည့်စုံတော်မူ၏၊ ထိုမထေရ်သည် အကျွန်ုပ်တို့အား ချမ်းသာခြင်းကို ပြုတော်မူပါဘုရား။

၁၅၄။ ကိလေသာ ဈာပိတာ ယေန၊
ဖီတဓမ္မရတေန သော။
ကမ္မာရပုတ္တဝိမလော၊
သဒါ သောတ္ထိံ ကရောတု နော။

(၁၅၄) အရှင်ဝိမလ မထေရ်သည် ကိလေသာတို့ကို ပယ်သတ်တော်မူ၏၊ ထိုမထေရ်သည် အကျွန်ုပ်တို့အား ချမ်းသာခြင်းကို ပြုတော်မူပါဘုရား။

၁၅၅။ ဒေဝလောကမနုဿေသု၊
အနုဘုတွာ ဝိဘူတိယော။
တိဿတ္ထေရော မဟာဘူတော၊
မဟာသန္တိံ ကရောတု နော။

(၁၅၅) အရှင်တိဿ မထေရ်သည် လူ့နတ်စည်းစိမ်တို့ကို ခံစားပြီး ရဟန္တာမြတ်ဖြစ်တော်မူ၏၊ ထိုရဟန္တာသည် အကျွန်ုပ်တို့အား ချမ်းသာခြင်းကို ပြုတော်မူပါဘုရား။

၁၅၆။ သုဝိမုတ္တော မဟာနာဂေါ၊
တီဟိ ဝင်္ကေဟိ မုတ္တကော။
သုမင်္ဂလော မဟာထေရော၊
မဟာသန္တိံ ကရောတု နော။

(၁၅၆) အရှင်သုမင်္ဂလမထေရ်သည် ကိလေသာမှ ကောင်းစွာလွတ်တော်မူ၏၊ ထိုမထေရ်သည် အကျွန်ုပ်တို့အား ချမ်းသာခြင်းကို ပြုတော်မူပါဘုရား။

၁၅၇။ နိရဂ္ဂဠော နိရာသာသော၊
မလခီလဝိသောဓနော။
ဝိဝေကာဘိရတော ဂုတ္တော၊
သဒါ သောတ္ထိံ ကရောတု နော။

(၁၅၇) အရှင်ဂုတ္တ မထေရ်သည် အဝိဇ္ဇာမှ ကင်းတော်မူ၏၊ ကိလေသာ အညစ်အကြေးကို သုတ်သင်တော်မူ၏၊ ထိုမထေရ်သည် အကျွန်ုပ်တို့အား ချမ်းသာခြင်းကို ပြုတော်မူပါဘုရား။

၁၅၈။ ပဝိဝေက’ မနုပ္ပတ္တော၊
ဂိရိမာနန္ဒနာမကော။
ဘာဝေန္တော ကုသလေ ဓမ္မေ၊
သဒါ သောတ္ထိံ ကရောတု နော။

(၁၅၈) အရှင်ဂိရိမာနန္ဒမထေရ်သည် ကုသိုလ်တရားတို့ကို ပွားစေတော်မူတတ်၏၊ ထိုမထေရ်သည် အကျွန်ုပ်တို့အား ချမ်းသာခြင်းကို ပြုတော်မူပါဘုရား။

၁၅၉။ ဗုဒ္ဓသာသန’ မာရဒ္ဓေါ၊
သမိဒ္ဓိ ဘာဝနာရတော။
သမိဒ္ဓိဂုဏသမ္ပန္နော၊
သဒါ သောတ္ထိံ ကရောတု နော။

(၁၅၉) အရှင်သမိဒ္ဓိ မထေရ်သည် ဘာဝနာ၌ မွေ့လျော်တော်မူ၏၊ ထိုမထေရ်သည် အကျွန်ုပ်တို့အား ချမ်းသာခြင်းကို ပြုတော်မူပါဘုရား။

၁၆၀။ အာရာဓိတဇိနော သန္တော၊
ဇောတိတ္ထေရော မဟာရဟာ။
ဝိမုတ္တော သဗ္ဗသံသာရာ၊
သဒါ သောတ္ထိံ ကရောတု နော။

(၁၆၀) အရှင်ဇောတိ မထေရ်သည် ပြီးစေအပ်သော အောင်ခြင်းရှိတော်မူ၏၊ ထိုမထေရ်သည် အကျွန်ုပ်တို့အား ချမ်းသာခြင်းကို ပြုတော်မူပါဘုရား။

၁၇၆။ ဓမ္မက္ကထိကပဝရာ၊
ဓမ္မဒိန္နာတိနာမိကာ။
ဌပိတာ အဂ္ဂဋ္ဌာနမှိ၊
သဒါ သောတ္ထိံ ကရောတု နော။

(၁၇၆)ဓမ္မဒိန္နာထေရီသည် တရားဟောသောအရာ၌ ဧတဒဂ်ရတော်မူ၏၊ ထိုထေရီသည် အကျွန်ုပ်တို့အား ချမ်းသာခြင်းကို ပြုတော်မူပါဘုရား။

၁၇၇။ ဈာယိကာနံ ဘိက္ခုနီနံ၊
နန္ဒာထေရီတိ နာမေသာ။
အဂ္ဂဋ္ဌာနေ ဌိတာ အဟု၊
သဒါ သောတ္ထိံ ကရောတု နော။

(၁၇၇)နန္ဒာထေရီသည် ဈာန်ဝင်စားရာ၌ ဧတဒဂ်ရတော်မူ၏၊ ထိုထေရီသည် အကျွန်ုပ်တို့အား ချမ်းသာခြင်းကို ပြုတော်မူပါဘုရား။

၁၇၈။ အာရဒ္ဓဝီရိယာနံ အဂ္ဂါ၊
သောဏာထေရီတိနာမိကာ။
ဌပိတာ တတ္ထ ဌာနမှိ၊
သဒါ သောတ္ထိံ ကရောတု နော။

(၁၇၈)သောဏာထေရီသည် ဝီရိယ အားထုတ်ရာ၌ ဧတဒဂ်ရတော်မူ၏၊ ထို ထေရီသည် အကျွန်ုပ်တို့အား ချမ်းသာခြင်းကို ပြုတော်မူပါဘုရား။

၁၇၉။ ဒိဗ္ဗစက္ခုကာနံ အဂ္ဂါ၊
ဗကုလာ ဣတိ ဝိဿုတာ။
ဝိသုဒ္ဓနယနာ သာပိ၊
သဒါ သောတ္ထိံ ကရောတု နော။

(၁၇၉)ဗကုလာထေရီသည် ဒိဗ္ဗစက္ခုအရာ၌ ဧတဒဂ် ရတော်မူ၏၊ ထိုထေရီသည် အကျွန်ုပ်တို့အား ချမ်းသာခြင်းကို ပြုတော်မူပါဘုရား။

၁၆၅။ သံကိစ္စော စောရဒမနော၊
သဗ္ဗသံယောဇနက္ခယော။
ပါလေတု နော သဗ္ဗဘယာ၊
သောတ္ထျာ’ ရောဂျံ ဒဒါတု နော။

(၁၆၅) အရှင်သံကိစ္စမထေရ်သည် သံယောဇဉ်ခပ်သိမ်း ကုန်တော်မူ၏၊ ထိုမထေရ်သည် အကျွန်ုပ်တို့အား အနာရောဂါကင်းခြင်း၊ ချမ်းသာခြင်းကို ပေးတော်မူပါဘုရား။

၁၆၆။ ပဥ္စဗျာကရဏေ ဆေကော၊
မေတ္တာဈာနရတော ယတိ။
သောပါကော’ ပါယသမ္ဘန္တော၊
သဒါ သောတ္ထိံ ကရောတု နော။

(၁၆၆) အရှင်သောပါကမထေရ်သည် မေတ္တာဈာန်၌ မွေ့လျော်တော်မူ၏၊ ထိုမထေရ်သည် အကျွန်ုပ်တို့အား ချမ်းသာခြင်းကို ပြုတော်မူပါဘုရား။

၁၆၇။ ခေတ္တသမ္ပတ္တိသမ္ပတ္တော၊
ဝမုမာနောဝ သောတ္ထိနာ။
သုမနော အရဟာဇာတော၊
သဒါ သောတ္ထိံ ကရောတု နော။

(၁၆၇) အရှင်သုမနမထေရ်သည် မောဟကို သတ်၍ ကြီးစွာ ချမ်းသာတော်မူ၏၊ ထိုမထေရ်သည် အကျွန်ုပ်တို့အား ချမ်းသာခြင်းကို ပြုတော်မူပါဘုရား။

၁၆၈။ ပိယော ဒေဝမနုဿာနံ၊
သာနုတ္ထေရော ဗဟုဿုတော။
မေတ္တာဈာယီ တမောဃာတီ၊
သဒါ သောတ္ထိံ ကရောတု နော။

(၁၆၈) အရှင်သာနုမထေရ်သည် နတ်၊ လူတို့ ချစ်တော်မူ၏၊ ထိုမထေရ်သည် အကျွန်ုပ်တို့အား ချမ်းသာခြင်းကို ပြုတော်မူပါဘုရား။

၁၆၉။ ယော စ ပုဗ္ဗေ ကတံ ပါပံ၊
ကုသလေန ပိဓီယတိ။
အင်္ဂုလီမာလော သော ထေရော၊
သဒါ သောတ္ထိံ ကရောတု နော။

(၁၆၉) အရှင်အင်္ဂုလိမာလ မထေရ်သည် မကောင်းမှုကို မဂ်ဉာဏ်ဖြင့် တားဆီးတော်မူ၏၊ ထိုမထေရ်သည် အကျွန်ုပ်တို့အား ချမ်းသာခြင်းကို ပြုတော်မူပါဘုရား။

၁၇၀။ ဝိပဿနာဓုရာ ယေပိ၊
ထေရာ သမထယာနိကာ။
ခီဏာသဝါ မဟာတေဇာ၊
မဟာတမဝိနောဒနာ။

(၁၇၀) ရဟန္တာမထေရ်ကြီးတို့သည် အာသဝေါတရားကုန်ခန်း၍ ဝိပဿနာ ဘာဝနာကို အားထုတ်တော်မူပြီး တန်ခိုးအာနုဘော် ကြီးတော်မူကုန်၏။

၁၇၁။ ဈာနိကာဈာနိကာ ယေပိ၊
ဓမ္မာဘိသမယာဒယော။
သဗ္ဗေ သောတ္ထိံ သဒါ ဒေန္တု၊
ဇယ’ မာရောဂျ’ မာယု နော။

(၁၇၁) မထေရ်ကြီးတို့သည် အချို့ ရဟန္တာဖြစ်၍ အချို့ကလျာဏ ပုထုဇဉ်ဖြစ်တော်မူ၏၊ ထိုမထေရ်အပေါင်းတို့သည် အကျွန်ုပ်တို့အား ချမ်းသာခြင်းကို ပြုပေးတော်မူပါကုန်ဘုရား။

တေဒဂ်ရ ရဟန္တာထေရီမကြီးများ

၁၇၂။ ရတ္တညူနံ ဘိက္ခုနီနံ၊
ဂေါတမီ ဇိနမာတုစ္ဆာ။
ဌပိတာ အဂ္ဂဋ္ဌာနမှိ၊
သဒါ သောတ္ထိံ ကရောတု နော။

(၁၇၂) ဂေါတမီထေရီသည် ရှေးဦးစွာ ရဟန်းဖြစ်၍ ရဟန္တာမတို့တွင် တေဒဂ်ရ၏၊ ထိုထေရီသည် အကျွန်ုပ်တို့အား ချမ်းသာခြင်းကို ပြုတော်မူပါဘုရား။

၁၇၃။ မဟာပညာန’ မဂ္ဂဋ္ဌာ၊
ခေမာထေရီတိ ပါကဋာ။
သာဝိကာ ဗုဒ္ဓသေဋ္ဌဿ၊
သဒါ သောတ္ထိံ ကရောတု နော။

(၁၇၃) ခေမာထေရီသည် ပညာဉာဏ်ကြီးခြင်း၌ တေဒဂ်ရ၏၊ ထိုထေရီသည် အကျွန်ုပ်တို့အား ချမ်းသာခြင်းကို ပြုတော်မူပါဘုရား။

၁၇၄။ ထေရီ ဥပ္ပလဝဏ္ဏာ စ၊
ဣဒ္ဓိမန္တီန’ မုတ္တမာ။
သာဝိကာ ဗုဒ္ဓသေဋ္ဌဿ၊
သဒါ သောတ္ထိံ ကရောတု နော။

(၁၇၄) ဥပ္ပလဝဏ် ထေရီသည် တန်ခိုးကြီးသော အရာ၌ တေဒဂ်ရ၏၊ ထိုထေရီသည် အကျွန်ုပ်တို့အား ချမ်းသာခြင်းကို ပြုတော်မူပါဘုရား။

၁၇၅။ ဝိနယဓရီနံ အဂ္ဂါ၊
ပဋာစာရာတိ ဝိဿုတာ။
ဌပိတာ အဂ္ဂဋ္ဌာနမှိ၊
သဒါ သောတ္ထိံ ကရောတု နော။

(၁၇၅) ပဋာစာရီထေရီသည် ဝိနည်းအရာ၌ တေဒဂ်ရတော်မူ၏၊ ထိုထေရီသည် အကျွန်ုပ်တို့အား ချမ်းသာခြင်းကို ပြုတော်မူပါဘုရား။

၁၉၀။ ကဏှာဂေါတမော ဘုဇဂိန္ဒော၊
အင်္ဂီရသမသိခေါ တထာ။
စူဠောဒရော အဟိစ္ဆတ္တော၊
နာဂါ ရောပထာဒယော။

(၁၉၀) ကဏှာဂေါတမနဂါးမင်း၊ အင်္ဂီသိခနဂါးမင်း၊ ဓူမသိခနဂါးမင်း၊ စူဠောဒရနဂါးမင်း၊ အဟိစ္ဆတ္တနဂါးမင်း၊ ဧရာပထနဂါးမင်းစသော နဂါးမင်းများ။

၁၉၁။ အာသီဝိသာ ဃောရဝိသာ၊
ယေ သဗ္ဗေ နယနာဝုဓာ။
ဇလဋ္ဌာ ဝါ ထလဋ္ဌာ ဝါ၊
ပဗ္ဗတေယျာ နဒီစရာ။
ကရောန္တု နော မဟာသောတ္ထိံ၊
အာယုမာ’ ရောဂိယံ သဒါ။

(၁၉၁) အဆိပ်ရှိသော၊ အဆိပ်ပြင်းသော၊ ရေ၌၊ ကုန်း၌၊ တောင်၌၊ မြစ်၌တည်သော နဂါးမျိုးများစသည့် အလုံးစုံသော နဂါးမျိုးတို့သည် အကျွန်ုပ်တို့အား ချမ်းသာခြင်း၊ အသက်ရှည်ခြင်း၊ အနာကင်းခြင်းကို ပြုကြပါကုန်လော့။

၁၉၂။ နိဗ္ဗာမတဏှိကာ ပေတာ၊
ဥသုသတ္တိ စ လောမကာ။
မံသပိဏ္ဍာဒယော ပေတာ၊
ပေတာ ဝေမာနိကာဒယော။
ပါလေန္တု နော သဗ္ဗဘယာ၊
သဒါ တေ သုခိနော သဒါ။

(၁၉၂)နိဗ္ဗာမတဏှိက ပြိတ္တာစသော ပြိတ္တာအပေါင်း၊ ဘုံဗိမာန်ရှိသော ပြိတ္တာအပေါင်းတို့သည် အခါခပ်သိမ်း စိတ်ချမ်းသာရကြ၍ အကျွန်ုပ်တို့အား ကြောက်မက်ဖွယ်အာရုံပြခြင်းမှ စောင့်ရှောက်ကြပါကုန်လော့။

၁၈၀။ ကုဏ္ဍလကေသာ ဘိက္ခုနီ၊
ခိပ္ပါဘိညာန’ မုတ္တမာ။
ဌပိတာယေဝ ဌာနမှိ၊
သဒါ သောတ္ထိံ ကရောတု နော။

(၁၈၀)ကုဏ္ဍလကေသာထေရီသည် လျင်မြန်သောအဘိညာဉ်အရာ၌ ဧတဒဂ်ရတော်မူ၏၊ ထိုထေရီသည် အကျွန်ုပ်တို့အား ချမ်းသာခြင်းကို ပြုတော်မူပါဘုရား။

၁၈၁။ ထေရီ ဘဒ္ဒကာပိလာနီ၊
ပုဗ္ဗဇာတိ’ မနုဿရီ။
တာသံယေဝ ဘိက္ခုနီနံ၊
အဂ္ဂါ သောတ္ထိံ ကရောတု နော။

(၁၈၁)ဘဒ္ဒကာပိလာနီထေရီသည် ရှေးအဖြစ်ကို အောက်မေ့နိုင်သောအရာ၌ ဧတဒဂ်ရ၏၊ ထိုထေရီသည် အကျွန်ုပ်တို့အား ချမ်းသာခြင်းကို ပြုတော်မူပါဘုရား။

၁၈၂။ ထေရီ တု ဘဒ္ဒကစ္စာနာ၊
မဟာဘိညာန’ မုတ္တမာ။
ဇိနေန သုခဒုက္ခံ သာ၊
သဒါ သောတ္ထိံ ကရောတု နော။

(၁၈၂)ဘဒ္ဒကစ္စာနာထေရီသည် မဟာအဘိညာဉ်အရာ၌ ဧတဒဂ် ရတော်မူ၏၊ ထိုထေရီသည် အကျွန်ုပ်တို့အား ချမ်းသာခြင်းကိုပြုတော်မူပါဘုရား။

၁၈၃။ လူခစီဝရဓာရီနံ၊
အဂ္ဂါ ကိသာပိ ဂေါတမီ။
ဌပိတာ အဂ္ဂဋ္ဌာနမှိ၊
သဒါ သောတ္ထိံ ကရောတု နော။

(၁၈၃)ကိသာဂေါတမီထေရီသည် ခေါင်းပါးသောသင်္ကန်းကို ဆောင်ရာ၌ ဧတဒဂ်ရတော်မူ၏၊ ထိုထေရီသည် အကျွန်ုပ်တို့အား ချမ်းသာခြင်းကို ပြုတော်မူပါဘုရား။

၁၈၄။ သိင်္ဂါလမာတာ ဘိက္ခုနီ၊
သဒ္ဓါဓိမုတ္တာန’ မုတ္တမာ။
ကရောတု နော မဟာသန္တိံ၊
အာရောဂျဉ္စ သုခံ သဒါ။

(၁၈၄)သိင်္ဂါလမာတာထေရီသည် ဘုရားရှင်၏ဂုဏ်တော်ကို နှလုံးသွင်းခြင်းအရာ၌ ဧတဒဂ်ရတော်မူ၏၊ ထိုထေရီသည် အကျွန်ုပ်တို့အား ချမ်းသာခြင်းကို ပြုတော်မူပါဘုရား။

၁၈၅။ အညာ ဘိက္ခုနိယော သဗ္ဗာ၊
နာနာဂုဏာဓရာ ဗဟူ။
ပါလေန္တု နော သဗ္ဗဘယာ၊
သောကရောဂါဒိသမ္ဘဝါ။

(၁၈၅)ခပ်သိမ်းသော လောကီ, လောကုတ္တရာဂုဏ်ကို ဆောင်ကုန်သော ဘိက္ခုနီခေါ် ထေရီတို့သည် အကျွန်ုပ်တို့အား ဘေးရန်ခပ်သိမ်းမှ စောင့်ရှောက်တော်မူကြပါကုန်လော့။

၁၈၆။ သောတာပန္နာဒယော သေက္ခာ၊
သဒ္ဓါပညာသီလာဓိကာ။
ဘာဂသော ကေ္လသဒဟနာ၊
သဒါ သောတ္ထိံ ကရောန္တု နော။

(၁၈၆)သောတာပန်စသော သေက္ခပုဂ္ဂိုလ်အပေါင်းတို့သည် အကျွန်ုပ်တို့အား အခါခပ်သိမ်း ကိုယ်စိတ်နှစ်ဖြာ ချမ်းသာခြင်းကို ပြုတော်မူပါကုန်ဘုရား။

နတ်၊ နဂါး၊ ဗြဟ္မာ၊ ပြိတ္တာ၊ အသူရာများ

၁၈၇။ သုမနော သုမနစလော၊
အရဝါဠေ’ ရပတ္တကော။
စမ္ပေယျော မုစလိန္ဒော စ၊
ကမ္ဗလော ဘုဇဂိဿရော။

(၁၈၇)သုမနနဂါးမင်း၊ သုမနစလနဂါးမင်း၊ အရဝါဠနဂါးမင်း၊ ဧရပတ္တကနဂါးမင်း၊ စမ္ပေယျနဂါးမင်း၊ မုစလိန္ဒနဂါးမင်း၊ ကမ္ဗလနဂါးမင်း စသည့် နဂါးမင်းများ။

၁၈၈။ ကာလနာဂေါ မဟာကာဠော၊
သင်္ခပါလော မဟောဒရော။
မဏိကဏ္ဍော မဏိအက္ခိ၊
နန္ဒနာဂေါ’ ပနန္ဒကော။

(၁၈၈)ကာလနဂါးမင်း၊ မဟာကာဠနဂါးမင်း၊ သင်္ခပါလနဂါးမင်း၊ မဟောဒရနဂါးမင်း၊ မဏိကဏ္ဍနဂါးမင်း၊ မဏိ-အက္ခိနဂါးမင်း၊ နန္ဒနဂါးမင်း၊ ဥပနန္ဒနဂါးမင်း စသည့်နဂါးမင်းများ။

၁၈၉။ ဝရုဏော ဓတရဋ္ဌော စ၊
ကုက္ကုဝိလော’ ပလာလကော။
စိတြနာဂေါ မဟာဝီရော၊
ဆဗျာပုတ္တော စ ဝါသုကီ။

(၁၈၉)ဝရုဏနဂါးမင်း၊ ဓတရဋ္ဌနဂါးမင်း၊ ကုက္ကုဝိလနဂါးမင်း၊ ပလာလကနဂါးမင်း၊ စိတြနဂါးမင်း၊ မဟာဝီရနဂါးမင်း၊ ဆဗျာပုတ္တနဂါးမင်း၊ ဝါသုကီနဂါးမင်းစသည့် နဂါးမင်းများ။

၂၀၃။ ဒက္ခိဏဉ္စ ဒီသံ ရာဇာ၊
ဝိရူဠှော တံ ပသာသတိ။
ကုမ္ဘဏ္ဍာနံ အဓိပတိ၊
မဟာရာဇာ ယသဿိ သော။

(၂၀၃)တောင်အရပ်၌ ရှိသော ကုမ္ဘဏ်တို့ကို အစိုးရသည့် ဝိရူဠှကနတ်မင်းကြီးသည် ကုဋေတစ်သိန်းမျှ များသော ဗိုလ်ပါအခြံအရံ ရှိ၏။

၂၀၄။ ပုတ္တာပိ တဿ ဗဟဝေါ၊
ဣန္ဒနာမာ မဟဗ္ဗလာ။
ဝိရူဠှော သဟ ပုတ္တေဟိ၊
သဒါ သောတ္ထိံ ကရောတု နော။

(၂၀၄) ဝိရူဠှက နတ်မင်းကြီး၏ သားတော်တို့သည် ဣန္ဒ အမည်ရှိ၍ ကိုးကျိပ်တစ်ပါး ရှိ၏၊ ထိုနတ်အပေါင်းတို့သည် အကျွန်ုပ်တို့အား အခါ ခပ်သိမ်း ကိုယ်စိတ်နှစ်ဖြာ ချမ်းသာခြင်းကို ပြုတော်မူပါလော့။

၂၀၅။ ပစ္ဆိမဉ္စ ဒီသံ ရာဇာ၊
ဝိရူပက္ခော ပသာသတိ။
နာဂါနဉ္စ အဓိပတိ၊
မဟာရာဇာ ယသဿိ သော။

(၂၀၅)အနောက်အရပ်၌နဂါးတို့ကို အစိုးရသော ဝိရူပက္ခ နတ်မင်းကြီးသည် ကုဋေတစ်သိန်း မျှများသော ဗိုလ်ပါအခြံ အရံရှိ၏။

၁၉၃။ ယေ ပဟာရာဒသမ္ဗရ-
ဗလျာသုရဂဏာ စ ယေ။
ဝေပစိတ္တာ သုရဂဏာ၊
စန္ဒာသုရဂဏာဒယော။

(၁၉၃)ပဟာရာဒအသူရာ၊ သမ္ဗရ အသူရာ၊ ဗလိအသူရာ၊ ဝေပ- စိတ္တအသူရာ၊ စန္ဒအသူရာ စသော အသူရာတို့ ရှိကြ ကုန်၏။

၁၉၄။ သဗ္ဗေ တေပိ မဟာတေဇာ၊
ဘူတယက္ခနိဝါရဏာ။
ကရောန္တု နော မဟာသောတ္ထိံ၊
အာရောဂျဉ္စ ဇယံ သဒါ။

(၁၉၄) တန်ခိုးကြီးသော မြေဖုတ် ဘီလူးတို့ကို တားမြစ်နိုင် သော ထိုအသူရာတို့သည် အကျွန်ုပ်တို့အား အခါခပ်သိမ်း ကိုယ်စိတ်နှစ်ဖြာချမ်းသာကြီး ခြင်း၊ အနာကင်းခြင်း၊ ရန် အောင်ခြင်းတို့ကို ပြုကြပါ ကုန်လော့။

၁၉၅။ ယေ ယက္ခာ သတ္တသဟဿာ၊
ဘုမ္မာ ကာပိလဝတ္ထုကာ။
ဣဒ္ဓိမန္တော ဇုတိမန္တော၊
ဝဏ္ဏဝန္တော ယသဿိနော။

(၁၉၅) ကိုယ်ရောင်ကိုယ်ဝါရှိ၍ တန်- ခိုးကြီးသော နတ်အပေါင်း ခုနစ်ထောင်တို့သည် ကပိ- လဝတ်ပြည်ကို မှီ၍ အခြံ အရံများနှင့်အတူ ရှိကုန်၏။

၁၉၆။ သဗ္ဗေ တိသရဏာ ယက္ခာ၊
မဟေသက္ခာ ဇုတိန္ဓရာ။
ကရောန္တု နော မဟာသောတ္ထိံ၊
အာရောဂျဉ္စ ဇယံ သဒါ။

(၁၉၆) ရတနာသုံးပါးကို ကိုးကွယ် ကြသော တန်ခိုးကြီးသော နတ်အပေါင်းတို့သည် အကျွန်ုပ် တို့အား ရန်အောင်ခြင်းကို ပေးတော်မူကြပါကုန်လော့။

၁၉၇။ ဆသဟဿာ ဟေမဝတာ၊
ယက္ခာ နာနတ္တဝဏ္ဏိနော။
ဗုဒ္ဓပူဇာယ နိရတာ၊
သဒါ သောတ္ထိံ ကရောန္တု နော။

(၁၉၇)ဟေမဝတတောင်၌ နေကုန်သော ဘုရားကို ဖူးမြင်မြဲကုန်သော ခြောက်ထောင်သော နတ်တို့သည် အကျွန်ုပ်တို့အား ချမ်းသာခြင်းကို ပြုတော်မူကြပါကုန်လော့။

၁၉၈။ သာတာဂိရာ တိသဟဿာ၊
ယက္ခာ နီလာဒိဝဏ္ဏိနော။
နာနာပဘာယ သမ္ပန္နာ၊
သဒါ သောတ္ထိံ ကရောန္တု နော။

(၁၉၈)သာတာဂိရိတောင်၌ နေကုန်သော သုံးထောင်သော နတ်အပေါင်းတို့သည် အကျွန်ုပ်တို့အား ကိုယ်စိတ်နှစ်ဖြာ ချမ်းသာခြင်းကို ပြုတော်မူကြပါကုန်လော့။

၁၉၉။ ဝေဿာမိတ္တာ ပဉ္စသတာ၊
ယက္ခာ နာနတ္တဝဏ္ဏိနော။
ဣဒ္ဓိမန္တော ဇုတိမန္တော၊
ဝဏ္ဏဝန္တော ယသဿိနော။
မောဒမာနာ အဘိက္ကာမုံ၊
သဒါ သောတ္ထိံ ကရောန္တု နော။

(၁၉၉)ဝေဿာမိတ္တတောင်၌ နေသော ငါးရာသော တန်ခိုးကြီးသောနတ်တို့သည် ဝမ်းမြောက်၍လာကြကုန်သည်။ ထိုနတ်တို့သည် အကျွန်ုပ်တို့အား ကိုယ်စိတ်နှစ်ဖြာ ချမ်း-သာခြင်းကို ပြုကြပါကုန်လော့။

၂၀၀။ ကုမ္ဘီရော ရာဇဂဟိကော၊
ဝေပုလ္လ’ဿ နိဝေသနံ။
ဘိယျော နံ သတသဟဿံ၊
ယက္ခာနံ ပယိရုပါသတိ။
ယော ယက္ခေဟိ ပရိဝါရော၊
သဒါ သောတ္ထိံ ကရောတု နော။

(၂၀၀)ကုမ္ဘီရနတ်စစ်သူကြီးသည် အသိန်းမကသော ဘီလူးတို့ ဆည်းကပ်အပ်၊ အသိန်းမကသော ဘီလူးအခြံအရံများနှင့်အတူ ဝေပုလ္လတောင်၌နေ၏၊ ထိုနတ်တို့သည် အကျွန်ုပ်တို့အား ကိုယ်စိတ်နှစ်ဖြာ ချမ်းသာခြင်းကို ပြုကြပါ ကုန်လော့။

၂၀၁။ ပုရိမဉ္စ ဒိသံ ရာဇာ၊
ဓတရဋ္ဌော ပသာသတိ။
ဂန္ဓဗ္ဗာနံ အဓိပတိ၊
မဟာရာဇာ ယသဿိ သော။

(၂၀၁) ဂန္ဓဗ္ဗနတ်တို့ကို အစိုးရ၍ လွှမ်းမိုးနိုင်သော အရှေ့အရပ်၌ ဓတရဋ္ဌနတ်မင်းကြီးသည် ကုဋေတစ်သိန်းမျှ အခြံအရံဗိုလ်ပါ ရှိ၏။

၂၀၂။ ပုတ္တာပိ တဿ ဗဟဝေါ၊
ဣန္ဒနာမာ မဟဗ္ဗလာ။
သော ရာဇာ သဟ ပုတ္တေဟိ၊
သဒါ သောတ္ထိံ ကရောတု နော။

(၂၀၂)ထိုနတ်မင်း၏ သားတော်တို့သည် ဣန္ဒအမည်ရှိ၍ ကိုးကျိပ်တစ်ပါးရှိ၏၊ ထိုနတ်တို့သည် အကျွန်ုပ်တို့အား ချမ်းသာခြင်းကို ပြုကြပါကုန်လော့။

၂၁၇။ မဟိဒ္ဓိကာ သုပဏ္ဏာ ယေ၊
နာဂရာဇေ မဟဗ္ဗလေ။
ဂဟေတွာ ဇိနခေတ္တေဝ၊
ပက္ခန္ဒိံသု နဘေ ဗလာ။
တေ ဗုဒ္ဓသရဏာ သဗ္ဗေ၊
သောတ္ထိံ ကရောန္တု နော သဒါ။

(၂၁၇) တန်ခိုးကြီးကုန်သော ခွန်အားကြီးကုန်သော ဂဠုန်မင်းတို့သည် နဂါးမင်းကိုဖမ်းယူ၍ ကောင်းကင်၌ ပျံနိုင်၏၊ ထိုဂဠုန်မင်းတို့သည် အကျွန်ုပ်တို့အား အခါခပ်သိမ်း ကိုယ်စိတ် နှစ်ဖြာချမ်းသာခြင်းကို ပြုကြပါကုန်လော့။

၂၁၈။ ပထဗျာ’ပေါ စ တေဇော စ၊
ဝါယော ဒေဝါ မဟိဒ္ဓိကာ။
ဥပစာရေန နိဗ္ဗတ္တာ၊
သဒါ သောတ္ထိံ ကရောန္တု နော။

(၂၁၈) ပထဝီ၊ အာပေါ၊ ဝါယော၊ တေဇောကသိုဏ်းစီးဖြန်းသောနတ်တို့ရှိကြကုန်၏၊ ထိုနတ်တို့သည် အကျွန်ုပ်တို့အား ကိုယ်စိတ်နှစ်ဖြာ ချမ်းသာခြင်းကို ပြုကြပါကုန်လော့။

၂၁၉။ ဝရုဏာ ဝါရုဏာ ဒေဝါ၊
သောမော စ ယသသာ သဟ။
မေတ္တာကာရုဏိကာ သဗ္ဗေ၊
သဒါ သောတ္ထိံ ကရောန္တု နော။

(၂၁၉) ဝရုဏနတ်၊ ဝါရုဏနတ်၊ ယသနတ်၊ သောမနတ်တို့ ရှိကုန်၏၊ ထိုနတ်တို့သည် အကျွန်ုပ်တို့အား အခါခပ်သိမ်း ကိုယ်စိတ်နှစ်ဖြာ ချမ်းသာခြင်းကို ပြုကြပါကုန်လော့။

၂၀၆။ ပုတ္တာပိ တဿ ဗဟဝေါ၊
ဣန္ဒနာမာ မဟဗ္ဗလာ။
ဝိရူပက္ခေါ သပုတ္တော်ဟိ၊
သဒါ သောတ္ထိံ ကရောတု နော။

(၂၀၆) ထိုဝိရူပက္ခ နတ်မင်းကြီး၏ သားတော်တို့သည် ဣန္ဒ အမည်ရှိ၍ ကိုးကျိပ်တစ်ပါး ရှိ၏၊ ထိုနတ်အပေါင်းတို့သည် အကျွန်ုပ်တို့အား အခါခပ်သိမ်း ကိုယ်စိတ် နှစ်ဖြာ ချမ်းသာခြင်းကို ပြုတော်မူပါလော့။

၂၀၇။ ဥတ္တရဿ ဒိသံ ရာဇာ၊
ကုဝေရော တံ ပသာသတိ။
ယက္ခာနဉ္စ အဓိပတိ၊
မဟာရာဇာ ယသဿီ သော။

(၂၀၇) မြောက်အရပ်၌ ဘီလူးတို့ကို အစိုးရသော ကုဝေရနတ်မင်းကြီးသည် ကုဋေတစ်သိန်းမျှ များသော ဗိုလ်ပါအခြံအရံရှိ၏။

၂၀၈။ ပုတ္တာပိ တဿ ဗဟဝေါ၊
ဣန္ဒနာမာ မဟဗ္ဗလာ။
ကုဝေရော သဟ ပုတ္တေဟိ၊
သဒါ သောတ္ထိံ ကရောတု နော။

(၂၀၈) ထိုကုဝေရ နတ်မင်းကြီး၏ သားတော်တို့သည် ဣန္ဒ အမည်ရှိ၍ ကိုးကျိပ်တစ်ပါးရှိ၏၊ ထိုနတ်အပေါင်းတို့သည် အကျွန်ုပ်တို့အား အခါခပ်သိမ်း ကိုယ်စိတ် နှစ်ဖြာ ချမ်းသာခြင်းကို ပြုတော်မူပါလော့။

၂၀၉။ ပုရိမံ ဒိသံ ဓတရဋ္ဌော၊
ဒက္ခိဏေန ဝိရူဠှကော။
ပစ္ဆိမေန ဝိရူပက္ခော၊
ကုဝေရော ဥတ္တရံ ဒိသံ။

(၂၀၉) အရှေ့အရပ်တွင် ဓတရဋ္ဌ၊ တောင်အရပ်တွင် ဝိရူဠှက၊ အနောက်အရပ်တွင် ဝိရူပက္ခ၊ မြောက်အရပ်တွင် ကုဝေရ နတ်မင်းကြီးတို့နေ၏။

၂၁၀။ စတ္တာရော တေ မဟာရာဇာ၊
သမန္တာ စတုရော ဒိသာ။
ဒဒ္ဒလ္လမာနာ အဋ္ဌံသု၊
သဒါ သောတ္ထိ ကရောန္တု နော။

(၂၁၀) ထို နတ်မင်းကြီးလေးပါးတို့သည် အရပ်လေးမျက်နှာ၌ တောင်ထိပ်မီးတမျှ ထွန်းလင်းတောက်ပပြီးနေ၏၊ ထိုနတ်မင်းကြီး လေးပါးတို့သည် အကျွန်ုပ်တို့အား ချမ်းသာခြင်းကို ပြုတော်မူကြပါလော့။

၂၁၁။ တေသံ မာယာဝိနော ဒါသာ၊
အာဂုံ ဝဉ္စနိကာ သဌာ။
မာယာ ကုဋ္ဌေဏ္ဍု ဝိဋ္ဌေဏ္ဍု၊
ဝိဋ္ဋူစ ဝိဋ္ဋူဋော သဟ။

(၂၁၁) ထိုနတ်မင်းကြီးလေးပါးတို့၏ မကောင်းမှုကို ဖုံးလွှမ်းခြင်းရှိကုန်သော ကုဋ္ဌေဏ္ဍုမည်သော နတ်တို့လည်း ရှိကုန်၏။

၂၁၂။ စန္ဒနော ကာမသေဋ္ဌော စ၊
ကိန္နုဃဏ္ဍု နိဃဏ္ဍု စ။
ပနာဒေါ ဩပမညော စ၊
ဒေဝသူတော စ မာတလိ။

(၂၁၂) သိကြားမင်း၏ ရထားထိန်းဖြစ်သော မာတလိနတ်နှင့် အခြားစန္ဒနနတ်၊ ကာမနတ်စသော နတ်တို့လည်း ရှိကုန်၏။

၂၁၃။ စိတ္တသေနော စ ဂန္ဓဗ္ဗော၊
နဠောရာဇာ ဇနေသဘော။
ဝရော ပဉ္စသိခေါ စေဝ၊
တိမ္ဗရူ သူရိယဝစ္ဆသာ။

(၂၁၃) စိတ္တမည်သော ဂန္ဓဗ္ဗ၊ သေနမည်သော ဂန္ဓဗ္ဗ၊ သူရိယ-ဝစ္ဆသာကို လိုလားဆုတောင်းသော ပဉ္စသိခစသော နတ်တို့လည်း ရှိကုန်၏။

၂၁၄။ ဧတေ စ’ညေ စ ရာဇာနော၊
ဂန္ဓဗ္ဗာ စ မဟဗ္ဗလာ။
မောဒမာနာ သဒါ သောတ္ထိ၊
နော ကရောန္တု အနာမယံ။

(၂၁၄) ကြီးသော ခွန်အားများသော ထိုဆိုခဲ့ပြီး နတ်တို့နှင့် အခြားသော နတ်မင်းတို့သည် အကျွန်ုပ်တို့အား အခါခပ်သိမ်း ချမ်းသာခြင်းကို ပြုတော်မူကြပါလော့။

၂၁၅။ မဟန္တာ နာဂသာ နာဂါ၊
ဝေသာလာ သဟ တစ္ဆကာ။
ကမ္ဗလဿတရာ စာပိ၊
မေရုပါဒသိတာ ဗလာ။

(၂၁၅) တစ္ဆကနတ်မင်းနှင့် တကွ နာဂသအိုင်၊ ဝေသာလီပြည်၊ မြင်းမိုရ်တောင်တို့၌ နေကုန်သော ခွန်အားကြီးကုန်သော နဂါးတို့သည် ရှိ၏။

၂၁၆။ ယာမုနာ ဓတရဋ္ဌာ စ၊
သဗ္ဗေ နာဂါ ယသဿိနော။
ဧရာဝဏော မဟာနာဂေါ၊
နော ကရောန္တု အနာမယံ။

(၂၁၆) ဓတရဋ္ဌနဂါးနှင့် ယမုနာမြစ်နား၌ နေကုန်သော နဂါးတို့သည်လည်းကောင်း ဧရာဝဏ်နတ်တို့သည်လည်းကောင်း အကျွန်ုပ်တို့အား အနာကင်းခြင်းကို ပြုပါကုန်လော့။

၂၃၀။ ဒသေ’ တေ ဒသဓာ ကာယာ၊
သဗ္ဗေ နာနတ္တဝဏ္ဏိနော။
ဣဒ္ဓိမန္တော ဇုတိမန္တော၊
ဝဏ္ဏဝန္တော ယသဿိနော။
မောဒမာနာ ဖိနဒါနာ၊
သဒါ သောတ္ထိံ ကရောန္တု နော။

(၂၃၀) တန်ခိုးကြီးမား၍ ကိုယ်ရောင် အဆင်းရှိကုန်သော တစ်ကျိပ် အတိုင်းအရှည် ရှိကုန်သော နတ်အပေါင်းတို့သည် အကျွန်ုပ်တို့အား ကိုယ်စိတ်နှစ်ဖြာချမ်းသာခြင်းကို ပြုကြပါကုန်လော့။

၂၃၁။ လောကဓာတုသဟဿေသု၊
ဒသသ္ဝေ သမန္တတော။
ဒေဝါဒယော ပါဏဂဏာ၊
သဒါ သောတ္ထိံ ကရောန္တု နော။

(၂၃၁) စကြဝဠာတိုက်တစ်သောင်း၌ တည်ကုန်သော နတ်အပေါင်းတို့သည် အကျွန်ုပ်တို့အား ကိုယ်စိတ်နှစ်ဖြာ ချမ်းသာခြင်းကို ပြုကြပါကုန်လော့။

၂၃၂။ ခေမိယာ ကဋ္ဌကာယာ စ၊
ဇောတိနာမာ မဟိဒ္ဓိကာ။
လမ္ဗီတကာ လာမသေဋ္ဌာ၊
သဒါ သောတ္ထိံ ကရောန္တု နော။

(၂၃၂)တန်ခိုးကြီးမားသော ခေမိယနတ်၊ ကဋ္ဌကာယနတ် စသည့်နတ်တို့သည် အကျွန်ုပ်တို့အား ကိုယ်စိတ်နှစ်ဖြာ ချမ်းသာခြင်းကို ပြုကြပါကုန်လော့။

၂၂၀။ ပဏ္ဍာသယောဇနာယာမေ၊
ဝိမာနေ ရတနာမယေ။
ဋ္ဌိတော တမေ ဝိဟန္တွာန၊
သူရိယော သောတ္ထိံ ကရောတု နော။

(၂၂၀) အလျားယူဇနာငါးဆယ်ရှိ အတွင်းရွှေ အပြင်ဖန် ရတနာနှင့်ပြီးသော နေဗိမာန်တွင် နေသော နေနတ်သားသည် အကျွန်ုပ်တို့အား ချမ်းသာခြင်းကို ပြုပါလော့။

၂၂၁။ စန္ဒော သီတကရော လောကေ၊
ပဘာယု’ဇ္ဇလိတော’ဒယော။
မဟန္ဓကာရဝိဒ္ဓံသီ၊
သဒါ သောတ္ထိံ ကရောတု နော။

(၂၂၁) လောက၌ ချမ်းအေးခြင်းကို ပြုတတ်သော လနတ်သားသည် အကျွန်ုပ်တို့အား အခါ ခပ်သိမ်း ကိုယ်စိတ်နှစ်ဖြာ ချမ်းသာခြင်းကို ပြုပါလော့။

၂၂၂။ ဝေဏ္ဏု စ သဟလီ ဒေဝါ၊
အသမာ စ ဒုဝေ ယမာ။
စန္ဒဿူပနိဿာ ဒေဝါ၊
ဒေဝါ သူရိယနိဿိတာ။
ဗုဒ္ဓဿ မာမကာ သဗ္ဗေ၊
သဒါ သောတ္ထိံ ကရောန္တု နော။

(၂၂၂)ဝေဏ္ဏု၊ သဟလီ၊ အသမစသော နေနတ်သား၊ လနတ်သားကိုမှီ၍ နေသော နတ်တို့သည်ရှိကုန်၏၊ ထိုနတ်တို့သည် အကျွန်ုပ်တို့အား အခါခပ်သိမ်း ကိုယ်စိတ်နှစ်ဖြာချမ်းသာခြင်းကို ပြုကြပါကုန်လော့။

၂၂၃။ နက္ခတ္တာနိ ပုရက္ခတွာ၊
ဒေဝါ မန္ဒဝလာဟကာ။
သက္ကော ပုရိန္ဒဒေါ သေဋ္ဌော၊
သဒါ သောတ္ထိံ ကရောန္တု နော။

(၂၂၃) သိကြားမင်း၊ လေနတ်၊ မိုးနတ်၊ တိမ်နတ်စသည့် နတ်တို့ရှိကုန်၏၊ ထိုနတ်တို့သည် အကျွန်ုပ်တို့အား ကိုယ်စိတ်နှစ်ဖြာချမ်းသာခြင်းကို ပြုကြပါကုန်လော့။

၂၂၄။ မဟန္တာ သဟဘူ ဒေဝါ၊
ဇလမဂ္ဂိသိခါရိဝ။
အရိဋ္ဌကာ စ ရောဇာ စ၊
ဥမာပုပ္ဖနိဘာသိနော။

(၂၂၄)မီးလျှံကဲ့သို့ အောင်မဲညိုပွင့်ကဲ့သို့သော အဆင်းရှိသော နတ်တို့လည်း ရှိကုန်၏၊ ထိုနတ်တို့သည် အကျွန်ုပ်တို့အား ကိုယ်စိတ်ချမ်းသာခြင်းကို ပြုကြပါကုန်လော့။

၂၂၅။ ဝရုဏာ သဟဓမ္မာ စ၊
အစ္စုတာ စ အနေဇကာ။
သူလေယျရုစိရာ ဒေဝါ၊
ဒေဝါ ဝါသဝနေသိနော။
ဒသေ'တေ ဒသဓာ ကာယာ၊
သဒါ သောတ္ထိံ ကရောန္တု နော။

(၂၂၅)ဝရုဏနတ်၊ သဟဓမ္မနတ်၊ အစ္စုတနတ်၊ အနေဇကနတ်၊ သူလေယျနတ် အစရှိသော နတ်တို့လည်းရှိကုန်၏၊ ထိုနတ်အပေါင်းတို့သည် အကျွန်ုပ်တို့အား ကိုယ်စိတ် နှစ်ဖြာ ချမ်းသာခြင်းကို ပြုကြပါကုန်လော့။

၂၂၆။ သမာနာ မဟာသမာနာ၊
မာနုသာ မာနုသုတ္တမာ။
ခိဍ္ဍာပဒေါသိကာ ဒေဝါ၊
ဒေဝါ မနောပဒေါသိကာ။

(၂၂၆)သမာနနတ် မဟာသမာနနတ်၊ မာနုသနတ်၊ မာနုသုတ္တမနတ်၊ ခိဍ္ဍာပဒေါသိကနတ် စသည့်နတ်တို့လည်း ရှိကြကုန်၏။

၂၂၇။ အထာပိ ဟရယော ဒေဝါ၊
ဒေဝါ လောဟိတဝါသိနော။
ပါရဂါ မဟာပါရဂါ၊
သဗ္ဗေ ဒေဝါ ယသဿိနော။
ဒသေ'တေ ဒသဓာ ကာယာ၊
သဒါ သောတ္ထိံ ကရောန္တု နော။

(၂၂၇)ဟရိအမည်ရှိသော နတ်၊ လောဟိတဝါသီ အမည်ရှိသောနတ်တို့လည်း ရှိကြကုန်၏၊ ထိုနတ်အပေါင်းတို့သည် အကျွန်ုပ်တို့အား ကိုယ်စိတ်နှစ်ဖြာ ချမ်းသာခြင်းကို ပြုကြပါကုန်လော့။

၂၂၈။ သုက္ကာ ကရမ္ဘာ အရုဏာ၊
အာဂုံ ဝေဃနသာ သဟ။
ဩဒါတဂယှာ ပါမောက္ခာ၊
အာဂုံ ဒေဝါ ဝိစက္ခဏာ။

(၂၂၈)သုက္ကနတ်၊ ကရမ္ဘနတ်၊ အရုဏနတ်၊ အာဂုံနတ်၊ ဝေဃနသနတ်၊ ဩဒါတဂယှနတ်၊ ဝိစက္ခဏနတ် စသည့်နတ်တို့ ရှိကြကုန်၏။

၂၂၉။ သဒါမတ္တာ ဟာရဂဇာ၊
မိဿကာ စ ယသဿိနော။
ထနယံ အာဂ ပဇ္ဇုန္နော၊
ယော ဒိသာသု' ဘိဝဿတိ။

(၂၂၉)အများဆုံးအခြံအရံရှိသည့် သဒါမတ္တနတ်၊ ဟာရဂဇနတ်၊ မိဿကနတ် စသော မိုးနတ်သားတို့သည် မိုးသည်းထန်စွာ ရွာချ၏။

၂၄၃။ သမ္ပတ္တိယာ န ဟာယန္တိ၊
ဗြဟ္မာနော ဗိနသာဝကာ။
အဝိဟာနာမကာ သဗ္ဗေ၊
သဒါ သန္တိံ ကရောန္တု နော။

(၂၄၃) အဝိဟာဗြဟ္မာကြီးတို့သည် စျာန်သမာပတ်နှင့် ပြည့်စုံကြကုန်၏၊ ထိုဗြဟ္မာကြီးတို့သည် အကျွန်ုပ်တို့အား မြတ်သော ချမ်းသာခြင်းကို ပြုတော်မူပါကုန်လော့။

၂၄၄။ အတပ္ပါ နာမ ဗြဟ္မာနော၊
စတုတ္ထဇ္ဈာနသဏ္ဍိနော။
ဗြဟ္မဝိဟာရိကာ သဗ္ဗေ၊
သောတ္ထိံ ဖာသုံ ကရောန္တု နော။

(၂၄၄) အတပ္ပါဗြဟ္မာကြီးတို့သည် စျာန်ချမ်းသာကို သုံးဆောင်ခံစားလေ့ရှိ၏၊ ထိုဗြဟ္မာကြီးတို့သည် အကျွန်ုပ်တို့အား ချမ်းသာခြင်းကို ပြုတော်မူပါကုန်လော့။

၂၄၅။ သုဒဿာ နာမ ဗြဟ္မာနော–
ဘိရူပါ ဈာနဘောဂိနော။
အပုနာဂမနာ ကာမေ၊
သန္တိံ ဖာသုံ ကရောန္တု နော။

(၂၄၅) သုဒဿာဗြဟ္မာကြီးတို့သည် စျာန်ချမ်းသာကို သုံးဆောင်ခံစားလေ့ရှိ၏၊ ထိုဗြဟ္မာကြီးတို့သည် အကျွန်ုပ်တို့အား ချမ်းသာခြင်းကို ပြုတော်မူပါကုန်လော့။

၂၃၃။ ဇလဠ္ဍာ စ ထလဋ္ဌ’ညေ၊
ဒေဝါ’ကာသဋ္ဌကာဒယော။
ယက္ခဂန္ဓဗ္ဗကုမ္ဘဏ္ဍာ၊
ပိသာစာ ယေ မဟောရဂါ။
မေတ္တစိတ္တာ စ သဗ္ဗေ တေ၊
သောတ္ထိံ ဖာသုံ ကရောန္တု နော။

(၂၃၃) ယခင်ဆိုခဲ့သည့် နတ်များအပြင် ရေ၌၊ ကောင်းကင်၌၊ မြေ၌ အသီးသီးနေသော နတ်တို့လည်းရှိကြကုန်၏၊ ထိုနတ်တို့သည် အကျွန်ုပ်တို့အား ကိုယ်စိတ်နှစ်ဖြာ ချမ်းသာခြင်းကို ပြုကြပါကုန်လော့။

၂၃၄။ တာဝတိံသာ စ ယေ ဒေဝါ၊
ယာမာ ဒေဝါ မဟိဒ္ဓိကာ။
တုသိတာ စ မဟာဒေဝါ၊
နိမ္မာနရတိနော’ မရာ။

(၂၃၄) တာဝတိံသာနတ်၊ ယာမာနတ်၊ တုသိတာနတ်တို့အပြင် နိမ္မာနရတိနတ် ဤနတ်တို့သည် တန်ခိုးအာနုဘော်ကြီးမားကြကုန်၏။

၂၃၅။ ဝသဝတ္တီသု ရတိနော၊
သဗ္ဗေ ဒေဝါ သဝါသဝါ။
ဗုဒ္ဓပူဇာယ နိရတာ၊
သဒါ သောတ္ထိံ ကရောန္တု နော။

(၂၃၅) ဝသဝတ္တီနတ် စသည့်နတ်အပေါင်းသည် တန်ခိုးအာနုဘော်ကြီးမားကြ၏။ ထိုနတ်တို့နှင့်တကွ သိကြားမင်းသည် အကျွန်ုပ်တို့အား ကိုယ်စိတ်နှစ်ဖြာ ချမ်းသာခြင်းကို ပြုကြပါကုန်လော့။

၂၃၆။ ဗြဟ္မာနော ပါရိသဇ္ဇာ စ၊
ယေ စ ဗြဟ္မပုရောဟိတာ။
မဟာဗြဟ္မာ စ သဗ္ဗေ တေ၊
ပဌမဇ္ဈာနသဏ္ဍိနော။

(၂၃၆) ဗြဟ္မပါရိသဇ္ဇာ၊ ဗြဟ္မပုရောဟိတာ၊ မဟာဗြဟ္မာတို့သည် ပဌမစျာန်သုံးဘုံ၌ တည်နေကြ၏။

၂၃၇။ မေတ္တာဝိဟာရိနော သန္တာ၊
သမ္ဗုဒ္ဓဿ ပရာယဏာ။
ကရောန္တု နော မဟာသောတ္ထိံ၊
သေက္ခာသေက္ခပုထုဇ္ဇနာ။

(၂၃၇)မေတ္တာစျာန်ဖြင့် နေလေ့ရှိပြီး ငြိမ်သက်တည်ကြည်ကြကုန်၏၊ မြတ်စွာဘုရားရှင်အား ဆည်းကပ်ခစားကြကုန်၏၊ ထိုပြဟ္မာအပေါင်းတို့သည် မြတ်သော ချမ်းသာကြီးပွား ခြင်းကို ပြုတော်မူကြပါကုန် လော့။

၂၃၈။ ပရိတ္တာဘာ’ပ္ပမာဏာဘာ၊
ပြဟ္မာ စာ’ဘဿရာ တထာ။
ဗုဒ္ဓပူဇာယ နိရတာ၊
ဒုတိယဇ္ဈာနသဏ္ဌိနော။

(၂၃၈)ပရိတ္တာဘာ၊ အပ္ပမာဏာဘာ၊ အာဘဿရာ ပြဟ္မာကြီးတို့ သည် မြတ်စွာဘုရားကို ပူဇော်ခြင်း၌ အမြဲမွေ့လျော် ကြကုန်၏၊ ဒုတိယစျာန်သုံး ဘုံ၌ တည်နေကြကုန်၏။

၂၃၉။ မေတ္တာကာရုဏိကာ သဗ္ဗေ၊
သဗ္ဗသတ္တဟိတေသိနော။
ကရောန္တု နော မဟာသန္တိံ၊
သောတ္ထိ’မာရောဂျ’မာယုဝံ။

(၂၃၉)ထိုပြဟ္မာကြီးတို့သည် သတ္တဝါ တို့ကို ချစ်ခြင်းမေတ္တာ သနား ခြင်း ကရုဏာရှိကြကုန်၏၊ ထိုပြဟ္မာတို့သည် အကျွန်ုပ် တို့အား မြတ်သော ချမ်းသာ ကြီးပွားခြင်းကို ပြုတော်မူပါ ကုန်လော့။

၂၄၀။ ပရိတ္တသုဘာပြဟ္မာနော၊
အပ္ပမာဏသုဘာ စ ယေ။
သုဘကိဏှာ စ ပြဟ္မာနော၊
တတိယဇ္ဈာနသဏ္ဌိနော။

(၂၄၀)ပရိတ္တသုဘာ၊ အပ္ပမာဏ-သုဘာ၊ သုဘကိဏှာပြဟ္မာ ကြီးတို့သည် တတိယစျာန် သုံးဘုံ၌ တည်နေကြကုန်၍ ခပ်သိမ်းသောသတ္တဝါတို့၌ ညှဉ်းဆဲခြင်း ကင်းကြကုန်၏။

၂၄၁။ ပဘာယ ဖရဏာ လောကေ၊
ဗုဒ္ဓဇ္ဈာနရတာ သဒါ။
အဟိံသာ သဗ္ဗသတ္တေသု၊
သဒါ သန္တိံ ကရောန္တု နော။

(၂၄၁)အခါခပ်သိမ်း စျာန်ကိုပွား များခြင်း၌ မွေ့လျော်ကြကုန် ၏၊ ထိုပြဟ္မာကြီးတို့သည် အကျွန်ုပ်တို့အား မြတ်သော ချမ်းသာကြီးပွားခြင်းကို ပြု တော်မူပါကုန်လော့။

၂၄၂။ ဝေဟပ္ဖလာပိ ပြဟ္မာနော၊
စတုတ္ထဇ္ဈာနသဏ္ဌိနော။
သေက္ခပုထုဇ္ဇနာ’သေက္ခာ၊
သဒါ သန္တိံ ကရောန္တု နော။

(၂၄၂)ဝေဟပ္ဖိုလ်ပြဟ္မာကြီးတို့သည် ပုထုဇဉ်ပုဂ္ဂိုလ်၊ သေက္ခပုဂ္ဂိုလ်၊ ရဟန္တာတို့ ဖြစ်ကြ၍ စတုတ္ထ စျာန်ဘုံ၌သာ တည်နေကြ ကုန်၏၊ ထိုပြဟ္မာကြီးတို့ သည် အကျွန်ုပ်တို့အား ချမ်း သာခြင်းကို ပြုတော်မူပါ ကုန်လော့။

၂၅၆။ သဗ္ဗညုတာဒိကာယဿ၊
ဓမ္မကာယဿ သတ္ထုနော။
စက္ခာဒျဂေါစရဿာပိ၊
ဂေါစရဿေဝ ဘူရိယာ။
တေဇောဗလေန မဟတာ၊
သဗ္ဗမင်္ဂလ’မတ္ထု နော။

(၂၅၆) မြတ်စွာဘုရားသည် သဗ္ဗညုတဉာဏ်တော်၊ ကြီးစွာသော တန်ခိုးအာနုဘော် ရှိတော်မူ၏၊ ထိုအစွမ်းသတ္တိများကြောင့် အကျွန်ုပ်တို့အား အခါ ခပ်သိမ်း ကောင်းခြင်း မင်္ဂလာ ဖြစ်စေတော်မူပါ အရှင်ဘုရား။

၂၅၇။ ရူပကာယသဒိသဿ၊
နိမ္မိတဿ မဟေသိနော။
ဓမ္မဿ ဝတ္ထုနော သဂ္ဂေ၊
ဒေဝါနံ သုဂတာ ပတိ။
တေဇောဗလေန မဟတာ၊
သဒါ မင်္ဂလ’မတ္ထု နော။

(၂၅၇) တာဝတိံသာ နတ်ပြည်ရှိ နတ်တို့ကို အဘိဓမ္မာတရား ဟောကြားသော နိမ္မိတရူပ ကာယ ကိုယ်တော်သည် ကြီးစွာသော တန်ခိုးတော် ကြောင့်ဖြစ်၏၊ ထိုတန်ခိုးတော် အစွမ်းကြောင့် အကျွန်ုပ်တို့ အား ကောင်းခြင်းမင်္ဂလာ ဖြစ်စေတော်မူပါအရှင်ဘုရား။

၂၅၈။ သိက္ခိတွာ မာနုသေ ဒေဝေ၊
မောစယိတွာ သဒေဝကေ။
သင်္ခါရေ ပဇဟန္တဿ၊
နိဗ္ဗုတဿ မဟေသိနော။
မဟန္တေနာ’နုဘာဝေန၊
သဗ္ဗမင်္ဂလ’မတ္ထု နော။

(၂၅၈) မြတ်စွာဘုရားသည် လူ၊ နတ်၊ သတ္တဝါတို့ကို ဆုံးမတော်မူပြီး ကြီးစွာသော တန်ခိုး အာနု-ဘော်ရှိ၏၊ ထိုတန်ခိုးအာနု-ဘော် အစွမ်းကြောင့် အကျွန်ုပ် တို့အား အလုံးစုံသော ကောင်း ခြင်း စုံစွာ မင်္ဂလာဖြစ်စေ တော်မူပါဘုရား။

၂၄၆။ ပြဟ္မဝိဟာရသမ္ပန္နာ၊
ဇိနဘတ္တိပရာယဏာ။
ပြဟ္မာနော သုဒဿီ နာမ၊
သဒါ သောတ္ထိံ ကရောန္တု နော။

(၂၄၆) သုဒဿီပြဟ္မာကြီးတို့သည် ပြဟ္မဝိဟာရတရားနှင့်ပြည့်စုံ ကြကုန်၏၊ ထိုပြဟ္မာကြီးတို့ သည် အကျွန်ုပ်တို့အား ချမ်း သာခြင်းကို ပြုတော်မူပါ ကုန်လော့။

၂၄၇။ အကနိဋ္ဌာ စ ပြဟ္မာနော၊
ဇေဋ္ဌာ သဗ္ဗဂုဏေဟိ စ။
ပဟီနဘဝနိသ္နေဟာ၊
သဒါ သောတ္ထိံ ကရောန္တု နော။

(၂၄၇) အကနိဋ္ဌပြဟ္မာကြီးတို့သည် ဘဝတဏှာကင်းဝေးကြကုန် ၏၊ ထိုပြဟ္မာကြီးတို့သည် အကျွန်ုပ်တို့အား ချမ်းသာ ခြင်းကိုပြုတော်မူပါကုန်လော့။

၂၄၈။ ပဌမာရူပပြဟ္မာနော၊
သဗ္ဗရူပဝိရာဂိနော။
ဇိနဘတ္တိရတာ သဗ္ဗေ၊
သဒါ သောတ္ထိံ ကရောန္တု နော။

(၂၄၈) အာကာသာနဉ္စာယတန ပြဟ္မာကြီးတို့သည် ရုပ်မရှိ၊ နာမ်သာရှိကြကုန်၏၊ ထို ပြဟ္မာကြီးတို့သည် အကျွန်ုပ် တို့အား ချမ်းသာခြင်းကို ပြုတော်မူပါကုန်လော့။

၂၄၉။ ဒုတိယာရူပပြဟ္မာနော၊
ဟေဋ္ဌာဈာနဝိရာဂိနော။
ဇိနဘတ္တိရတာ သဗ္ဗေ၊
သဒါ သောတ္ထိံ ကရောန္တု နော။

(၂၄၉) ဝိညာဏဉ္စာယတနပြဟ္မာကြီး တို့သည် တပ်မက်နှစ်သက် ခြင်း ကင်းကြကုန်၏၊ ထို ပြဟ္မာကြီးတို့သည် အကျွန်ုပ် တို့အား ချမ်းသာခြင်းကို ပြု တော်မူပါကုန်လော့။

၂၅၀။ တတိယာရုပ္ပဗြဟ္မာနော၊
ပဟဋ္ဌာစျာနပီရာဂိနော။
ဇိနဘတ္တိရတာ သဗ္ဗေ၊
သဒါ သောတ္ထိံ ကရောန္တု နော။

(၂၅၀)အာကိဉ္စညာယတန ပြဟ္မာကြီးတို့သည် တပ်မက်နှစ်သက်ခြင်း ကင်းကြကုန်၍၊ ထိုပြဟ္မာကြီးတို့သည် အကျွန်ုပ်တို့အား ချမ်းသာခြင်းကို ပြုတော်မူပါကုန်လော့။

၂၅၁။ စတုတ္ထာရုပ္ပဗြဟ္မာနော၊
ပဟဋ္ဌာစျာနပီရာဂိနော။
ဇိနဘတ္တိရတာ သဗ္ဗေ၊
သဒါ သောတ္ထိံ ကရောန္တု နော။

(၂၅၁)နေဝသညာနာသညာယတန ပြဟ္မာကြီးတို့သည်တပ်မက်နှစ်သက်ခြင်းကင်းကြကုန်၍၊ ထိုပြဟ္မာကြီးတို့သည် အကျွန်ုပ်တို့အား ချမ်းသာခြင်းကို ပြုတော်မူကြပါကုန်လော့။

၂၅၂။ ဝေဒေဟော’ ပရဂေါယာနေ၊
ဇမ္ဗုဒီပေ ကုရုမှိ စ။
ဒေဝယက္ခပိသာစေဟိ၊
သဒ္ဓိံ ဝိဇ္ဇာဓရောဒယော။

(၂၅၂)ပုဗ္ဗဝိဒေဟခေါ် အရှေ့ကျွန်းစသော ကျွန်းကြီးလေးကျွန်း၌ တည်နေကြကုန်သော နတ်ဘီလူး၊ မြေဖုတ်ဘီလူး ဝိဇ္ဇာဓိုရ်တို့ရှိကြကုန်၍။

၂၅၃။ အာကာသဋ္ဌာ စ ဗြဟ္မာနော၊
ဇလဋ္ဌာ စ’ န္တလိက္ခဇာ။
ဒွိပဒါဒယော ယေ သတ္တာ၊
သဒါ သောတ္ထိံ ကရောန္တု နော။

(၂၅၃)ကောင်းကင်၌ နေသော ပြဟ္မာကြီးနှင့်တကွ ရေ၌၊ ကောင်းကင်၌တည်ကုန်သော သတ္တဝါတို့ရှိကုန်၍၊ ထိုသတ္တဝါတို့သည် အကျွန်ုပ်တို့အား ချမ်းသာခြင်းကို ပြုကြပါကုန်လော့။

၂၅၄။ မာရသေနဝိဃာတဿ၊
ဇိနဿ သုခစျာယိနော။
တေဇောဗလေန မဟတာ၊
သဒါ မင်္ဂလ’မတ္ထု နော။

(၂၅၄)မြတ်စွာဘုရားသည် မာရ်နတ်နှင့် မာရ်နတ်၏စစ်သည်တို့အား အောင်မြင်တော်မူ၍၊ ချမ်းသာစွာ စျာန်သမာပတ်ကို ဝင်စားတော်မူလေ့ရှိ၏၊ မြတ်စွာဘုရား၏ တန်ခိုးအာနုဘော်ကြောင့် အကျွန်ုပ်တို့အား အခါခပ်သိမ်း ကောင်းခြင်း မင်္ဂလာဖြစ်ပါစေ၊

၂၅၅။ နာနာဂုဏဝိစိတ္တဿ၊
ရူပကာယဿ သတ္ထုနော။
သဗ္ဗဒေဝမနုဿာနံ၊
မာရဗန္ဓဝိမောစိနော။
မေတ္တာဗလေန မဟတာ၊
သဒါ မင်္ဂလ’မတ္ထု နော။

(၂၅၅)ခပ်သိမ်းကုန်သော လူနတ်အပေါင်းတို့အား ကိလေသာအနှောင်အဖွဲ့မှ လွတ်မြောက်စေ၍၊ ဘုရားရှင်၏ ကြီးစွာသော မေတ္တာတော်အစွမ်းသတ္တိကြောင့် အကျွန်ုပ်တို့အား အခါခပ်သိမ်း ကောင်းခြင်း မင်္ဂလာဖြစ်စေတော်မူပါ အရှင်ဘုရား။

၂၇၀။ ဒေဝဠှာနေ နဂရေ ဝါ၊
နိစ္စ’မုပ္ပါတသန္တိယာ။
ပါလကာ ဒေဝရာဇာနော၊
တေဇသိရီဝိဝမုနာ။

(၂၇၀)မြို့၊ ရွာ၊ နတ်ကွန်း၊ နတ်နန်း၌ အမြဲစောင့်ရှောက်သော နတ်မင်းတို့အား ရည်မှန်း၍ ရွတ်ဆိုက တန်ခိုးအသရေ တိုးပွားကုန်၏။

၂၇၁။ ပထဗျာပါဒိသဥ္ဇာတာ၊
ဥပ္ပါတာ စ’န္တလိက္ခဇာ။
ဣန္ဒာဒိဇနိတုပ္ပါတာ၊
ပါပကမ္မသမုဋ္ဌိတာ။
သဗ္ဗုပ္ပါတာ ဝိနဿန္တိ၊
တေဇသု’ပ္ပါတသန္တိယာတိ။

(၂၇၁) မြေလှုပ်ခြင်း၊ ရေကြီးခြင်း၊ လကြတ်ခြင်း၊ နိမိတ်မကောင်းခြင်း စသည့် ခပ်သိမ်းသော ဥပဒ်တို့သည် ဤဥပ္ပါတသန္တိကျမ်းကို ရွတ်ဆိုခြင်းကြောင့် မကောင်းသော အရာမှန်သမျှ ပျောက်ပျက်ကုန်၏။

ဥပ္ပါတသန္တိ နိဋ္ဌိတာ။

\-\-\-\-\-\-\-\-\-\-\-\-

၂၅၉။ စတုရာသီတိသဟဿ–
ဓမ္မက္ခန္ဓသ တေဇသာ။
နဝင်္ဂသာသနဿာပိ၊
နဝလောကုတ္တရဿ စ။
သဗ္ဗပါပပဝါဟေန၊
သဗ္ဗမင်္ဂလ’ မတ္ထု နော။

(၂၅၉) ရှစ်သောင်းလေးထောင် ဓမ္မက္ခန္ဓာတရားတော်တို့၏ တန်ခိုးတော်၊ လောကုတ္တရာ တရားတို့၏ တန်ခိုးတော်တို့ကြောင့် မကောင်းမှုမှ ကင်းစင်ပြီး အကျွန်ုပ်တို့အား ကောင်းခြင်းစုံစွာ မင်္ဂလာဖြစ်စေတော်မူပါဘုရား။

၂၆၀။ မဟာတော’ ရိယသံဃဿ၊
ပုညက္ခေတ္တဿ တာဒိနော။
ပဟီနသဗ္ဗပါပဿ၊
သီလာဒိက္ခန္ဓဓာရိနော။
မဟာတေဇာနုဘာဝေန၊
သဗ္ဗမင်္ဂလ’ မတ္ထု နော။

(၂၆၀)အရိယာသံဃာတော်သည် ကောင်းမှု၏ စိုက်ပျိုးရာလယ်ယာမြေကောင်းသဖွယ်ဖြစ်၏၊ ထိုအရိယာသံဃာတော်တို့၏ တန်ခိုးတော်ကြောင့် အကျွန်ုပ်တို့အား ကောင်းခြင်းစုံစွာ မင်္ဂလာဖြစ်စေတော်မူပါဘုရား။

၂၆၁။ ပါတာလေ ဘူတလာကာသေ၊
ဒေဝယက္ခပိသာစကာ။
ဝိဇ္ဇာဓရာ စ ဂန္ဓဗ္ဗာ၊
နာဂကုမ္ဘဏ္ဍရက္ခသာ။
သဗ္ဗေသ’ မာနုဘာဝေန၊
သဗ္ဗမင်္ဂလ’ မတ္ထု နော။

(၂၆၁) မြေ၌၊ လိုဏ်ခေါင်း၌၊ ရေ၌ တည်ကြသော နဂါး၊ ကုမ္ဘဏ်၊ ဘီလူး၊ ဝိဇ္ဇာဓိုရ် စသည်တို့သည် တန်ခိုးတေဇော်ရှိကြ၏၊ ထိုတန်ခိုးတော်ကြောင့် အကျွန်ုပ်တို့အား ကောင်းခြင်းမင်္ဂလာဖြစ်ပါစေသတည်း။

၂၆၂။ ကလ္လစ္စေဝ’ မုပ္ပါတသန္တိံ၊
ယော ဝဒေယျ သုဏေယျ ဝါ။
ဝိဇေယျ သဗ္ဗပါပါနိ၊
ဝုဒ္ဓတ္တဉ္စ ဘဝိဿတိ။

(၂၆၂)ဤသို့ တဏျက်ရော မဟာ ဝိရော စသည့် ၂၆၁ ဂါထာ ပါသော ဥပ္ပါတသန္တိကျမ်း ရွတ်ဆိုသူတို့သည် မကောင်းမှုတို့ကို အောင်မြင်ရာ၏၊ မုချကြီးပွားရာ၏။

၂၆၃။ သောတ္ထိကာမော လဘေ သောတ္ထိံ၊
သုခကာမော သုခံ လဘေ။
အာယုကာမော လဘေယျာ’ယုံ၊
ပုတ္တကာမော လဘေ သုတေ။

(၂၆၃)ကောင်းသောအကျိုးစီးပွား ကို ရရှိခြင်း၊ ကိုယ်စိတ်ချမ်း သာ၍ အသက်ရှည်ခြင်း၊ သားသမီးအလိုရှိသူတို့ သား ကောင်း သမီးကောင်း ရရှိနိုင် ခြင်းတို့နှင့် ပြည့်စုံစေနိုင်၏။

၂၆၄။ န တဿ ရောဂါ ဗာဓေန္တိ၊
ဝါတပိတ္တာဒိသမ္ဘဝါ။
အကာလမရဏံ နတ္ထိ၊
န ဒေဝေါ ဝိသမော’ သရေ။

(၂၆၄)ထိုကျမ်းကိုဟော၊ ရွတ်၊ နာခံသူသည် လေ သည်းခြေ အနာရောဂါ မဖြစ်နိုင်၊ ဥပစ္ဆေဒကကံဖြင့် မသေနိုင်၊ နတ်မိစ္ဆာတို့ မနှိပ်စက်နိုင်။

၂၆၅။ န စု’ပ္ပါတဘယံ တဿ၊
နောပိ ပတ္တဘယံ တထာ။
နဿန္တိ ဒုန္နိမိတ္တာနိ၊
ပါပကမ္မဋ္ဌိတာနိ စ။
ဒီဃမာယု မဟာသောတ္ထိ၊
အာရောဂျဉ္စ သဒါ ဘဝေ။

(၂၆၅)မကောင်းသော နိမိတ် ပျောက်၍ ဘေးရန်ကင်းခြင်း၊ အသက်ရှည်ခြင်း၊ ကိုယ်စိတ် နှစ်ဖြာချမ်းသာကြီးခြင်း၊ အနာရောဂါ ကင်းခြင်းတို့ သည်ဖြစ်ရာ၏။

၂၆၆။ ယော သုတွာပိ မဟာသန္တိံ၊
သင်္ဂါမံ ပဝိသေ နရော။
ဝိဇယေ ဝေရိနော သဗ္ဗေ၊
န သတ္တေဟျ’ဘိဘူယတေ။

(၂၆၆)အကြင်သူသည် ဥပ္ပါတသန္တိ ကျမ်းအား နာပြီး၍ စစ်မြေ ပြင်သို့ဝင်က ရန်ဟူသမျှ အောင်ရာ၏။ လက်နက်တို့ မနှိပ်စက်နိုင်။

၂၆၇။ သဗ္ဗဒါ လဘတေ ပီတိံ၊
ဝိပတ္တိံ နာဝဂါဟတိ။
ရောဂေဟိ နာဘိဘူယတေ၊
သဝတ္ထုဟိ ဝိဝမုတေ။

(၂၆၇)အခါခပ်သိမ်းနှစ်သက်ခြင်း ကို ရနိုင်၏၊ ပျက်စီးခြင်းသည် မသက်ဝင်နိုင်၊ အနာရောဂါ မနှိပ်စက်နိုင်၊ မိမိဥစ္စာရတနာ တို့ အထူးပွားများနိုင်၏။

၂၆၈။ ယတြ ဒေသေ ဝကောဝကာ၊
ဗာဠှကာ ရက္ခသာဒယော။
ဥပ္ပါတသန္တိဃောသေန၊
သဗ္ဗေ တတ္ထ သမန္တိ တေ။

(၂၆၈) တော၊ တောင်၊ သစ်ပင်၊ ရေ၊ မြေအပြင်၌ ကြမ်းကြုတ် ၍ နှိပ်စက်တတ်သော ဥဗက ကြီး၊ ဥဗကငယ်တို့သည် ဤ ကျမ်းကိုရွတ်ဖတ်ခြင်းကြောင့် ငြိမ်းအေးကုန်၏။

၂၆၉။ ယ’မုဒ္ဒိဿ ဝဒေ သန္တိံ၊
သဇီဝဍ္ဎာပယျ’ ဇီဝိတံ။
သော မုစ္စတေ မဟာဒုက္ခာ၊
ပပ္ပေါတိ သုဂတိံ သဒါ။

(၂၆၉) အကြင်သူကို ရည်စူး၍ ဤ ကျမ်းကို ရွတ်ဆိုပေးက ထိုသူသည် ကောင်းသော လားရာ သုဂတိသို့ရောက် နိုင်၏။

ယံ ယံ ဓမ္မံ ဂရုံ ကတွာ ယေ ယေ ဓမ္မာ ဥပ္ပဇ္ဇန္တိ စိတ္တစေတသိကာ ဓမ္မာ၊ တေ တေ ဓမ္မာ တေသံ တေသံ ဓမ္မာနံ အဓိပတိပစ္စယေန ပစ္စယော။

အနန္တရပစ္စယောတိ-

စက္ခုဝိညာဏဓာတု တံသမ္ပယုတ္တကာ စ ဓမ္မာ မနောဓာတုယာ တံသမ္ပယုတ္တကာနဉ္စ ဓမ္မာနံ အနန္တရပစ္စယေန ပစ္စယော။

မနောဓာတု တံသမ္ပယုတ္တကာ စ ဓမ္မာ မနောဝိညာဏဓာတုယာ တံသမ္ပယုတ္တကာနဉ္စ ဓမ္မာနံ အနန္တရပစ္စယေန ပစ္စယော။

သောတဝိညာဏဓာတု တံသမ္ပယုတ္တကာ စ ဓမ္မာ မနောဓာတုယာ တံသမ္ပယုတ္တကာနဉ္စ ဓမ္မာနံ အနန္တရပစ္စယေန ပစ္စယော။

မနောဓာတု တံသမ္ပယုတ္တကာ စ ဓမ္မာ မနောဝိညာဏဓာတုယာ တံသမ္ပယုတ္တကာနဉ္စ ဓမ္မာနံ အနန္တရပစ္စယေန ပစ္စယော။

ဃာနဝိညာဏဓာတု တံသမ္ပယုတ္တကာ စ ဓမ္မာ မနောဓာတုယာ တံသမ္ပယုတ္တကာနဉ္စ ဓမ္မာနံ အနန္တရပစ္စယေန ပစ္စယော။

မနောဓာတု တံသမ္ပယုတ္တကာ စ ဓမ္မာ မနောဝိညာဏဓာတုယာ တံသမ္ပယုတ္တကာနဉ္စ ဓမ္မာနံ အနန္တရပစ္စယေန ပစ္စယော။

ဇိဝှါဝိညာဏဓာတု တံသမ္ပယုတ္တကာ စ ဓမ္မာ မနောဓာတုယာ တံသမ္ပယုတ္တကာနဉ္စ ဓမ္မာနံ အနန္တရပစ္စယေန ပစ္စယော။

မနောဓာတု တံသမ္ပယုတ္တကာ စ ဓမ္မာ မနောဝိညာဏဓာတုယာ တံသမ္ပယုတ္တကာနဉ္စ ဓမ္မာနံ အနန္တရပစ္စယေန ပစ္စယော။

ပဋ္ဌာန်းပါဠိတော်

ပစ္စယုဒ္ဒေသပါဠိ

ဟေတုပစ္စယော
အာရမ္မဏပစ္စယော
အဓိပတိပစ္စယော
အနန္တရပစ္စယော
သမနန္တရပစ္စယော
သဟဇာတပစ္စယော
အညမညပစ္စယော
နိဿယပစ္စယော
ဥပနိဿယပစ္စယော
ပုရေဇာတပစ္စယော
ပစ္ဆာဇာတပစ္စယော
အာသေဝနပစ္စယော
ကမ္မပစ္စယော
ဝိပါကပစ္စယော
အာဟာရပစ္စယော
ဣန္ဒြိယပစ္စယော
ဈာနပစ္စယော

မဂ္ဂပစ္စယော
သမ္ပယုတ္တပစ္စယော
ဝိပ္ပယုတ္တပစ္စယော
အတ္ထိပစ္စယော
နတ္ထိပစ္စယော
ဝိဂတပစ္စယော
အဝိဂတပစ္စယောတိ။

ပစ္စယနိဒ္ဒေသပါဠိ

ဟေတုပစ္စယောတိ

ဟေတူ ဟေတုသမ္ပယုတ္တကာနံ ဓမ္မာနံ တံသမုဋ္ဌာနာနဉ္စ ရူပါနံ ဟေတုပစ္စယေန ပစ္စယော။

အာရမ္မဏပစ္စယောတိ

ရူပါယတနံ စက္ခုဝိညာဏဓာတုယာ တံသမ္ပယုတ္တကာနဉ္စ ဓမ္မာနံ အာရမ္မဏပစ္စယေန ပစ္စယော။

သဒ္ဒါယတနံ သောတဝိညာဏဓာတုယာ တံသမ္ပယုတ္တကာနဉ္စ ဓမ္မာနံ အာရမ္မဏပစ္စယေန ပစ္စယော။

ဂန္ဓာယတနံ ဃာနဝိညာဏဓာတုယာ တံသမ္ပယုတ္တကာနဉ္စ ဓမ္မာနံ အာရမ္မဏပစ္စယေန ပစ္စယော။

ရသာယတနံ ဇိဝှါဝိညာဏဓာတုယာ တံသမ္ပယုတ္တကာနဉ္စ ဓမ္မာနံ အာရမ္မဏပစ္စယေန ပစ္စယော။

ဖောဋ္ဌဗ္ဗာယတနံ ကာယဝိညာဏဓာတုယာ တံသမ္ပယုတ္တကာနဉ္စ ဓမ္မာနံ အာရမ္မဏပစ္စယေန ပစ္စယော။

ရူပါယတနံ သဒ္ဒါယတနံ ဂန္ဓာယတနံ ရသာယတနံ ဖောဋ္ဌဗ္ဗာယတနံ မနောဓာတုယာ တံသမ္ပယုတ္တကာနဉ္စ ဓမ္မာနံ အာရမ္မဏပစ္စယေန ပစ္စယော။

သဗ္ဗေ ဓမ္မာ မနောဝိညာဏဓာတုယာ တံသမ္ပယုတ္တကာနဉ္စ ဓမ္မာနံ အာရမ္မဏပစ္စယေန ပစ္စယော။

ယံ ယံ ဓမ္မံ အာရဗ္ဘ ယေ ယေ ဓမ္မာ ဥပ္ပဇ္ဇန္တိ စိတ္တစေတသိကာ ဓမ္မာ၊ တေ တေ ဓမ္မာ တေသံ တေသံ ဓမ္မာနံ အာရမ္မဏပစ္စယေန ပစ္စယော။

အဓိပတိပစ္စယောတိ

ဆန္ဒာဓိပတိ ဆန္ဒသမ္ပယုတ္တကာနံ ဓမ္မာနံ တံသမုဋ္ဌာနာနဉ္စ ရူပါနံ အဓိပတိပစ္စယေန ပစ္စယော။

ဝီရိယာဓိပတိ ဝီရိယသမ္ပယုတ္တကာနံ ဓမ္မာနံ တံသမုဋ္ဌာနာနဉ္စ ရူပါနံ အဓိပတိပစ္စယေန ပစ္စယော။

စိတ္တာဓိပတိ စိတ္တသမ္ပယုတ္တကာနံ ဓမ္မာနံ တံသမုဋ္ဌာနာနဉ္စ ရူပါနံ အဓိပတိပစ္စယေန ပစ္စယော။

ဝီမံသာဓိပတိ ဝီမံသသမ္ပယုတ္တကာနံ ဓမ္မာနံ တံသမုဋ္ဌာနာနဉ္စ ရူပါနံ အဓိပတိပစ္စယေန ပစ္စယော။

သဟဇာတပစ္စယောတိ

စတ္တာရော ခန္ဓာ အရူပိနော အညမညံ သဟဇာတပစ္စယေန ပစ္စယော။

စတ္တာရော မဟာဘူတာ အညမညံ သဟဇာတပစ္စယေန ပစ္စယော။

ဩက္ကန္တိက္ခဏေ နာမရူပံ အညမညံ သဟဇာတပစ္စယေန ပစ္စယော။

စိတ္တစေတသိကာ ဓမ္မာ စိတ္တသမုဋ္ဌာနာနံ ရူပါနံ သဟဇာတပစ္စယေန ပစ္စယော။

မဟာဘူတာ ဥပါဒါရူပါနံ သဟဇာတပစ္စယေန ပစ္စယော။

ရူပိနော ဓမ္မာ အရူပီနံ ဓမ္မာနံ ကိဉ္စိ ကာလေ သဟဇာတပစ္စယေန ပစ္စယော၊ ကိဉ္စိ ကာလေ န သဟဇာတပစ္စယေန ပစ္စယော။

အညမညပစ္စယောတိ

စတ္တာရော ခန္ဓာ အရူပိနော အညမညပစ္စယေန ပစ္စယော။

စတ္တာရော မဟာဘူတာ အညမညပစ္စယေန ပစ္စယော။

ဩက္ကန္တိက္ခဏေ နာမရူပံ အညမညပစ္စယေန ပစ္စယော။

နိဿယပစ္စယောတိ

စတ္တာရော ခန္ဓာ အရူပိနော အညမညံ နိဿယပစ္စယေန ပစ္စယော။

စတ္တာရော မဟာဘူတာ အညမညံ နိဿယပစ္စယေန ပစ္စယော။

ဩက္ကန္တိက္ခဏေ နာမရူပံ အညမညံ နိဿယပစ္စယေန ပစ္စယော။

စိတ္တစေတသိကာ ဓမ္မာ စိတ္တသမုဋ္ဌာနာနံ ရူပါနံ နိဿယပစ္စယေန ပစ္စယော။

ကာယဝိညာဏဓာတု တံသမ္ပယုတ္တကာ စ ဓမ္မာ မနောဓာတုယာ တံသမ္ပယုတ္တကာနဉ္စ ဓမ္မာနံ အနန္တရပစ္စယေန ပစ္စယော။

မနောဓာတု တံသမ္ပယုတ္တကာ စ ဓမ္မာ မနောဝိညာဏဓာတုယာ တံသမ္ပယုတ္တကာနဉ္စ ဓမ္မာနံ အနန္တရပစ္စယေန ပစ္စယော။

ပုရိမာ ပုရိမာ ကုသလာ ဓမ္မာ ပစ္ဆိမာနံ ပစ္ဆိမာနံ ကုသလာနံ ဓမ္မာနံ အနန္တရပစ္စယေန ပစ္စယော။

ပုရိမာ ပုရိမာ ကုသလာ ဓမ္မာ ပစ္ဆိမာနံ ပစ္ဆိမာနံ အဗျာကတာနံ ဓမ္မာနံ အနန္တရပစ္စယေန ပစ္စယော။

ပုရိမာ ပုရိမာ အကုသလာ ဓမ္မာ ပစ္ဆိမာနံ ပစ္ဆိမာနံ အကုသလာနံ ဓမ္မာနံ အနန္တရပစ္စယေန ပစ္စယော။

ပုရိမာ ပုရိမာ အကုသလာ ဓမ္မာ ပစ္ဆိမာနံ ပစ္ဆိမာနံ အဗျာကတာနံ ဓမ္မာနံ အနန္တရပစ္စယေန ပစ္စယော။

ပုရိမာ ပုရိမာ အဗျာကတာ ဓမ္မာ ပစ္ဆိမာနံ ပစ္ဆိမာနံ အဗျာကတာနံ ဓမ္မာနံ အနန္တရပစ္စယေန ပစ္စယော။

ပုရိမာ ပုရိမာ အဗျာကတာ ဓမ္မာ ပစ္ဆိမာနံ ပစ္ဆိမာနံ ကုသလာနံ ဓမ္မာနံ အနန္တရပစ္စယေန ပစ္စယော။

ပုရိမာ ပုရိမာ အဗျာကတာ ဓမ္မာ ပစ္ဆိမာနံ ပစ္ဆိမာနံ အကုသလာနံ ဓမ္မာနံ အနန္တရပစ္စယေန ပစ္စယော။

ယေသံ ယေသံ ဓမ္မာနံ အနန္တရာ ယေ ယေ ဓမ္မာ ဥပ္ပဇ္ဇန္တိ စိတ္တစေတသိကာ ဓမ္မာ၊ တေ တေ ဓမ္မာ တေသံ တေသံ ဓမ္မာနံ အနန္တရပစ္စယေန ပစ္စယော။

သမနန္တရပစ္စယောတိ-

စက္ခုဝိညာဏဓာတု တံသမ္ပယုတ္တကာ စ ဓမ္မာ မနောဓာတုယာ တံသမ္ပယုတ္တကာနဉ္စ ဓမ္မာနံ သမနန္တရပစ္စယေန ပစ္စယော။

မနောဓာတု တံသမ္ပယုတ္တကာ စ ဓမ္မာ မနောဝိညာဏဓာတုယာ တံသမ္ပယုတ္တကာနဉ္စ ဓမ္မာနံ သမနန္တရပစ္စယေန ပစ္စယော။

သောတဝိညာဏဓာတု တံသမ္ပယုတ္တကာ စ ဓမ္မာ မနောဓာတုယာ တံသမ္ပယုတ္တကာနဉ္စ ဓမ္မာနံ သမနန္တရပစ္စယေန ပစ္စယော။

မနောဓာတု တံသမ္ပယုတ္တကာ စ ဓမ္မာ မနောဝိညာဏဓာတုယာ တံသမ္ပယုတ္တကာနဉ္စ ဓမ္မာနံ သမနန္တရပစ္စယေန ပစ္စယော။

ဃာနဝိညာဏဓာတု တံသမ္ပယုတ္တကာ စ ဓမ္မာ မနောဓာတုယာ တံသမ္ပယုတ္တကာနဉ္စ ဓမ္မာနံ သမနန္တရပစ္စယေန ပစ္စယော။

မနောဓာတု တံသမ္ပယုတ္တကာ စ ဓမ္မာ မနောဝိညာဏဓာတုယာ တံသမ္ပယုတ္တကာနဉ္စ ဓမ္မာနံ သမနန္တရပစ္စယေန ပစ္စယော။

ဇိဝှါဝိညာဏဓာတု တံသမ္ပယုတ္တကာ စ ဓမ္မာ မနောဓာတုယာ တံသမ္ပယုတ္တကာနဉ္စ ဓမ္မာနံ သမနန္တရပစ္စယေန ပစ္စယော။

မနောဓာတု တံသမ္ပယုတ္တကာ စ ဓမ္မာ မနောဝိညာဏဓာတုယာ တံသမ္ပယုတ္တကာနဉ္စ ဓမ္မာနံ သမနန္တရပစ္စယေန ပစ္စယော။

ကာယဝိညာဏဓာတု တံသမ္ပယုတ္တကာ စ ဓမ္မာ မနောဓာတုယာ တံသမ္ပယုတ္တကာနဉ္စ ဓမ္မာနံ သမနန္တရပစ္စယေန ပစ္စယော။

မနောဓာတု တံသမ္ပယုတ္တကာ စ ဓမ္မာ မနောဝိညာဏဓာတုယာ တံသမ္ပယုတ္တကာနဉ္စ ဓမ္မာနံ သမနန္တရပစ္စယေန ပစ္စယော။

ပုရိမာ ပုရိမာ ကုသလာ ဓမ္မာ ပစ္ဆိမာနံ ပစ္ဆိမာနံ ကုသလာနံ ဓမ္မာနံ သမနန္တရပစ္စယေန ပစ္စယော။

ပုရိမာ ပုရိမာ ကုသလာ ဓမ္မာ ပစ္ဆိမာနံ ပစ္ဆိမာနံ အဗျာကတာနံ ဓမ္မာနံ သမနန္တရပစ္စယေန ပစ္စယော။

ပုရိမာ ပုရိမာ အကုသလာ ဓမ္မာ ပစ္ဆိမာနံ ပစ္ဆိမာနံ အကုသလာနံ ဓမ္မာနံ သမနန္တရပစ္စယေန ပစ္စယော။

ပုရိမာ ပုရိမာ အကုသလာ ဓမ္မာ ပစ္ဆိမာနံ ပစ္ဆိမာနံ အဗျာကတာနံ ဓမ္မာနံ သမနန္တရပစ္စယေန ပစ္စယော။

ပုရိမာ ပုရိမာ အဗျာကတာ ဓမ္မာ ပစ္ဆိမာနံ ပစ္ဆိမာနံ အဗျာကတာနံ ဓမ္မာနံ သမနန္တရပစ္စယေန ပစ္စယော။

ပုရိမာ ပုရိမာ အဗျာကတာ ဓမ္မာ ပစ္ဆိမာနံ ပစ္ဆိမာနံ ကုသလာနံ ဓမ္မာနံ သမနန္တရပစ္စယေန ပစ္စယော။

ပုရိမာ ပုရိမာ အဗျာကတာ ဓမ္မာ ပစ္ဆိမာနံ ပစ္ဆိမာနံ အကုသလာနံ ဓမ္မာနံ သမနန္တရပစ္စယေန ပစ္စယော။

ယေသံ ယေသံ ဓမ္မာနံ သမနန္တရာ ယေ ယေ ဓမ္မာ ဥပ္ပဇ္ဇန္တိ စိတ္တစေတသိကာ ဓမ္မာ၊ တေ တေ ဓမ္မာ တေသံ တေသံ ဓမ္မာနံ သမနန္တရပစ္စယေန ပစ္စယော။

ယံ ရူပံ နိဿာယ မနောဓာတု စ မနောဝိညာဏဓာတု စ ဝတ္တန္တိ၊ တံ ရူပံ မနောဓာတုယာ တံသမ္ပယုတ္တကာနဉ္စ ဓမ္မာနံ ပုရေဇာတ ပစ္စယေန ပစ္စယော။

မနောဝိညာဏဓာတုယာ တံသမ္ပယုတ္တကာနဉ္စ ဓမ္မာနံ ကိဉ္စိ ကာလေ ပုရေဇာတပစ္စယေန ပစ္စယော၊ ကိဉ္စိ ကာလေန ပုရေဇာတပစ္စယေန ပစ္စယော။

ပစ္ဆာဇာတပစ္စယောတိ

ပစ္ဆာဇာတာ စိတ္တစေတသိကာ ဓမ္မာ ပုရေဇာတဿ ဣမဿ ကာယဿ ပစ္ဆာဇာတပစ္စယေန ပစ္စယော။

အာသေဝနပစ္စယောတိ

ပုရိမာ ပုရိမာ ကုသလာ ဓမ္မာ ပစ္ဆိမာနံ ပစ္ဆိမာနံ ကုသလာနံ ဓမ္မာနံ အာသေဝနပစ္စယေန ပစ္စယော။

ပုရိမာ ပုရိမာ အကုသလာ ဓမ္မာ ပစ္ဆိမာနံ ပစ္ဆိမာနံ အကုသလာနံ ဓမ္မာနံ အာသေဝနပစ္စယေန ပစ္စယော။

ပုရိမာ ပုရိမာ ကိရိယာဗျာကတာ ဓမ္မာ ပစ္ဆိမာနံ ပစ္ဆိမာနံ ကိရိယာဗျာကတာနံ ဓမ္မာနံ အာသေဝနပစ္စယေန ပစ္စယော။

ကမ္မပစ္စယောတိ-

ကုသလာကုသလံ ကမ္မံ ဝိပါကာနံ ခန္ဓာနံ ကဋတ္တာ စ ရူပါနံ ကမ္မပစ္စယေန ပစ္စယော။

မဟာဘူတာ ဥပါဒါရူပါနံ နိဿယပစ္စယေန ပစ္စယော။

စက္ခာယတနံ စက္ခုဝိညာဏဓာတုယာ တံသမ္ပယုတ္တကာနဉ္စ ဓမ္မာနံ နိဿယပစ္စယေန ပစ္စယော။

သောတာယတနံ သောတဝိညာဏဓာတုယာ တံသမ္ပယုတ္တကာနဉ္စ ဓမ္မာနံ နိဿယပစ္စယေန ပစ္စယော။

ဃာနာယတနံ ဃာနဝိညာဏဓာတုယာ တံသမ္ပယုတ္တကာနဉ္စ ဓမ္မာနံ နိဿယပစ္စယေန ပစ္စယော။

ဇိဝှါယတနံ ဇိဝှါဝိညာဏဓာတုယာ တံသမ္ပယုတ္တကာနဉ္စ ဓမ္မာနံ နိဿယပစ္စယေန ပစ္စယော။

ကာယာယတနံ ကာယဝိညာဏဓာတုယာ တံသမ္ပယုတ္တကာနဉ္စ ဓမ္မာနံ နိဿယပစ္စယေန ပစ္စယော။

ယံ ရူပံ နိဿာယ မနောဓာတု စ မနောဝိညာဏဓာတု စ ဝတ္တန္တိ၊ တံ ရူပံ မနောဓာတုယာ စ မနောဝိညာဏဓာတုယာ စ တံသမ္ပယုတ္တကာနဉ္စ ဓမ္မာနံ နိဿယပစ္စယေန ပစ္စယော။

ဥပနိဿယပစ္စယောတိ

ပုရိမာ ပုရိမာ ကုသလာ ဓမ္မာ ပစ္ဆိမာနံ ပစ္ဆိမာနံ ကုသလာနံ ဓမ္မာနံ ဥပနိဿယပစ္စယေန ပစ္စယော။

ပုရိမာ ပုရိမာ ကုသလာ ဓမ္မာ ပစ္ဆိမာနံ ပစ္ဆိမာနံ အကုသလာနံ ဓမ္မာနံ ကေသဉ္စိ ဥပနိဿယပစ္စယေန ပစ္စယော။

ပုရိမာ ပုရိမာ ကုသလာ ဓမ္မာ ပစ္ဆိမာနံ ပစ္ဆိမာနံ အဗျာကတာနံ ဓမ္မာနံ ဥပနိဿယပစ္စယေန ပစ္စယော။

ပုရိမာ ပုရိမာ အကုသလာ ဓမ္မာ ပစ္ဆိမာနံ ပစ္ဆိမာနံ အကုသလာနံ ဓမ္မာနံ ဥပနိဿယပစ္စယေန ပစ္စယော။

ပုရိမာ ပုရိမာ အကုသလာ ဓမ္မာ ပစ္ဆိမာနံ ပစ္ဆိမာနံ ကုသလာနံ ဓမ္မာနံ ကေသဉ္စိ ဥပနိဿယပစ္စယေန ပစ္စယော။

ပုရိမာ ပုရိမာ အကုသလာ ဓမ္မာ ပစ္ဆိမာနံ ပစ္ဆိမာနံ အဗျာကတာနံ ဓမ္မာနံ ဥပနိဿယပစ္စယေန ပစ္စယော။

ပုရိမာ ပုရိမာ အဗျာကတာ ဓမ္မာ ပစ္ဆိမာနံ ပစ္ဆိမာနံ အဗျာကတာနံ ဓမ္မာနံ ဥပနိဿယပစ္စယေန ပစ္စယော။

ပုရိမာ ပုရိမာ အဗျာကတာ ဓမ္မာ ပစ္ဆိမာနံ ပစ္ဆိမာနံ ကုသလာနံ ဓမ္မာနံ ဥပနိဿယပစ္စယေန ပစ္စယော။

ပုရိမာ ပုရိမာ အဗျာကတာ ဓမ္မာ ပစ္ဆိမာနံ ပစ္ဆိမာနံ အကုသလာနံ ဓမ္မာနံ ဥပနိဿယပစ္စယေန ပစ္စယော။

ဥတုဘောဇနမ္ပိ ဥပနိဿယပစ္စယေန ပစ္စယော။

ပုဂ္ဂလောပိ ဥပနိဿယပစ္စယေန ပစ္စယော။

သေနာသနမ္ပိ ဥပနိဿယပစ္စယေန ပစ္စယော။

ပုရေဇာတပစ္စယောတိ

စက္ခာယတနံ စက္ခုဝိညာဏဓာတုယာ တံသမ္ပယုတ္တကာနဉ္စ ဓမ္မာနံ ပုရေဇာတပစ္စယေန ပစ္စယော။

သောတာယတနံ သောတဝိညာဏဓာတုယာ တံသမ္ပယုတ္တကာနဉ္စ ဓမ္မာနံ ပုရေဇာတပစ္စယေန ပစ္စယော။

ဃာနာယတနံ ဃာနဝိညာဏဓာတုယာ တံသမ္ပယုတ္တကာနဉ္စ ဓမ္မာနံ ပုရေဇာတပစ္စယေန ပစ္စယော။

ဇိဝှာယတနံ ဇိဝှာဝိညာဏဓာတုယာ တံသမ္ပယုတ္တကာနဉ္စ ဓမ္မာနံ ပုရေဇာတပစ္စယေန ပစ္စယော။

ကာယာယတနံ ကာယဝိညာဏဓာတုယာ တံသမ္ပယုတ္တကာနဉ္စ ဓမ္မာနံ ပုရေဇာတပစ္စယေန ပစ္စယော။

ရူပါယတနံ စက္ခုဝိညာဏဓာတုယာ တံသမ္ပယုတ္တကာနဉ္စ ဓမ္မာနံ ပုရေဇာတပစ္စယေန ပစ္စယော။

သဒ္ဒါယတနံ သောတဝိညာဏဓာတုယာ တံသမ္ပယုတ္တကာနဉ္စ ဓမ္မာနံ ပုရေဇာတပစ္စယေန ပစ္စယော။

ဂန္ဓာယတနံ ဃာနဝိညာဏဓာတုယာ တံသမ္ပယုတ္တကာနဉ္စ ဓမ္မာနံ ပုရေဇာတပစ္စယေန ပစ္စယော။

ရသာယတနံ ဇိဝှာဝိညာဏဓာတုယာ တံသမ္ပယုတ္တကာနဉ္စ ဓမ္မာနံ ပုရေဇာတပစ္စယေန ပစ္စယော။

ဖောဋ္ဌဗ္ဗာယတနံ ကာယဝိညာဏဓာတုယာ တံသမ္ပယုတ္တကာနဉ္စ ဓမ္မာနံ ပုရေဇာတပစ္စယေန ပစ္စယော။

ရူပါယတနံ သဒ္ဒါယတနံ ဂန္ဓာယတနံ ရသာယတနံ ဖောဋ္ဌဗ္ဗာယတနံ မနောဓာတုယာ တံသမ္ပယုတ္တကာနဉ္စ ဓမ္မာနံ ပုရေဇာတပစ္စယေန ပစ္စယော။

သဒ္ဒါယတနံ သောတဝိညာဏဓာတုယာ တံသမ္ပယုတ္တကာနဉ္စ ဓမ္မာနံ အတ္ထိပစ္စယေန ပစ္စယော။

ဂန္ဓာယတနံ ဃာနဝိညာဏဓာတုယာ တံသမ္ပယုတ္တကာနဉ္စ ဓမ္မာနံ အတ္ထိပစ္စယေန ပစ္စယော။

ရသာယတနံ ဇိဝှါဝိညာဏဓာတုယာ တံသမ္ပယုတ္တကာနဉ္စ ဓမ္မာနံ အတ္ထိပစ္စယေန ပစ္စယော။

ဖောဋ္ဌဗ္ဗာယတနံ ကာယဝိညာဏဓာတုယာ တံသမ္ပယုတ္တကာနဉ္စ ဓမ္မာနံ အတ္ထိပစ္စယေန ပစ္စယော။

ရူပါယတနံ သဒ္ဒါယတနံ ဂန္ဓာယတနံ ရသာယတနံ ဖောဋ္ဌဗ္ဗာယတနံ မနောဓာတုယာ တံသမ္ပယုတ္တကာနဉ္စ ဓမ္မာနံ အတ္ထိပစ္စယေန ပစ္စယော။

ယံ ရူပံ နိဿာယ မနောဓာတု စ မနောဝိညာဏဓာတု စ ဝတ္တန္တိ၊ တံ ရူပံ မနောဓာတုယာ စ မနောဝိညာဏဓာတုယာ စ တံသမ္ပယုတ္တကာနဉ္စ ဓမ္မာနံ အတ္ထိပစ္စယေန ပစ္စယော။

နတ္ထိပစ္စယောတိ

သမနန္တရနိရုဒ္ဓါ စိတ္တစေတသိကာ ဓမ္မာ ပစ္စုပ္ပန္နာနံ စိတ္တစေတသိကာနံ ဓမ္မာနံ နတ္ထိပစ္စယေန ပစ္စယော။

ဝိဂတပစ္စယောတိ

သမနန္တရဝိဂတာ စိတ္တစေတသိကာ ဓမ္မာ ပစ္စုပ္ပန္နာနံ စိတ္တစေတသိကာနံ ဓမ္မာနံ ဝိဂတပစ္စယေန ပစ္စယော။

စေတနာ သမ္ပယုတ္တကာနံ ဓမ္မာနံ တံ သမုဋ္ဌာနာနဉ္စ ရူပါနံ ကမ္မပစ္စယေန ပစ္စယော။

ဝိပါကပစ္စယောတိ

ဝိပါကာ စတ္တာရော ခန္ဓာ အရူပိနော အညမညံ ဝိပါကပစ္စယေန ပစ္စယော။

အာဟာရပစ္စယောတိ

ကဗဠီကာရော အာဟာရော ဣမဿ ကာယဿ အာဟာရပစ္စယေန ပစ္စယော။

အရူပိနော အာဟာရာ သမ္ပယုတ္တကာနံ ဓမ္မာနံ တံသမုဋ္ဌာနာနဉ္စ ရူပါနံ အာဟာရပစ္စယေန ပစ္စယော။

ဣန္ဒြိယပစ္စယောတိ

စက္ခုန္ဒြိယံ စက္ခုဝိညာဏဓာတုယာ တံသမ္ပယုတ္တကာနဉ္စ ဓမ္မာနံ ဣန္ဒြိယပစ္စယေန ပစ္စယော။

သောတိန္ဒြိယံ သောတဝိညာဏဓာတုယာ တံသမ္ပယုတ္တကာနဉ္စ ဓမ္မာနံ ဣန္ဒြိယပစ္စယေန ပစ္စယော။

ဃာနိန္ဒြိယံ ဃာနဝိညာဏဓာတုယာ တံသမ္ပယုတ္တကာနဉ္စ ဓမ္မာနံ ဣန္ဒြိယပစ္စယေန ပစ္စယော။

ဇိဝှိန္ဒြိယံ ဇိဝှါဝိညာဏဓာတုယာ တံသမ္ပယုတ္တကာနဉ္စ ဓမ္မာနံ ဣန္ဒြိယပစ္စယေန ပစ္စယော။

ကာယိန္ဒြိယံ ကာယဝိညာဏဓာတုယာ တံသမ္ပယုတ္တကာနဉ္စ ဓမ္မာနံ ဣန္ဒြိယပစ္စယေန ပစ္စယော။

ရူပဇီဝိတိန္ဒြိယံ ကဋတ္တာရူပါနံ ဣန္ဒြိယပစ္စယေန ပစ္စယော။

အရူပိနော ဣန္ဒြိယာ သမ္ပယုတ္တကာနံ ဓမ္မာနံ တံသမုဋ္ဌာနာနဉ္စ ရူပါနံ ဣန္ဒြိယပစ္စယေန ပစ္စယော။

ဈာနပစ္စယောတိ

ဈာနင်္ဂါနိ ဈာနသမ္ပယုတ္တကာနံ ဓမ္မာနံ တံသမုဋ္ဌာနာနဉ္စ ရူပါနံ ဈာနပစ္စယေန ပစ္စယော။

မဂ္ဂပစ္စယောတိ

မဂ္ဂင်္ဂါနိ မဂ္ဂသမ္ပယုတ္တကာနံ ဓမ္မာနံ တံသမုဋ္ဌာနာနဉ္စ ရူပါနံ မဂ္ဂပစ္စယေန ပစ္စယော။

သမ္ပယုတ္တပစ္စယောတိ

စတ္တာရော ခန္ဓာ အရူပိနော အညမညံ သမ္ပယုတ္တပစ္စယေန ပစ္စယော။

ဝိပ္ပယုတ္တပစ္စယောတိ

ရူပိနော ဓမ္မာ အရူပီနံ ဓမ္မာနံ ဝိပ္ပယုတ္တပစ္စယေန ပစ္စယော။

အရူပိနော ဓမ္မာ ရူပီနံ ဓမ္မာနံ ဝိပ္ပယုတ္တပစ္စယေန ပစ္စယော။

အတ္ထိပစ္စယောတိ

စတ္တာရော ခန္ဓာ အရူပိနော အညမညံ အတ္ထိပစ္စယေန ပစ္စယော။

စတ္တာရော မဟာဘူတာ အညမညံ အတ္ထိပစ္စယေန ပစ္စယော။

ဩက္ကန္တိက္ခဏေ နာမရူပံ အညမညံ အတ္ထိပစ္စယေန ပစ္စယော။

စိတ္တစေတသိကာ ဓမ္မာ စိတ္တသမုဋ္ဌာနာနံ ရူပါနံ အတ္ထိပစ္စယေန ပစ္စယော။

မဟာဘူတာ ဥပါဒါရူပါနံ အတ္ထိပစ္စယေန ပစ္စယော။

စက္ခာယတနံ စက္ခုဝိညာဏဓာတုယာ တံသမ္ပယုတ္တကာနဉ္စ ဓမ္မာနံ အတ္ထိပစ္စယေန ပစ္စယော။

သောတာယတနံ သောတဝိညာဏဓာတုယာ တံ သမ္ပယုတ္တကာနဉ္စ ဓမ္မာနံ အတ္ထိပစ္စယေန ပစ္စယော။

ဃာနာယတနံ ဃာနဝိညာဏဓာတုယာ တံသမ္ပယုတ္တကာနဉ္စ ဓမ္မာနံ အတ္ထိပစ္စယေန ပစ္စယော။

ဇိဝှါယတနံ ဇိဝှါဝိညာဏဓာတုယာ တံသမ္ပယုတ္တကာနဉ္စ ဓမ္မာနံ အတ္ထိပစ္စယေန ပစ္စယော။

ကာယာယတနံ ကာယဝိညာဏဓာတုယာ တံသမ္ပယုတ္တကာနဉ္စ ဓမ္မာနံ အတ္ထိပစ္စယေန ပစ္စယော။

ရူပါယတနံ စက္ခုဝိညာဏဓာတုယာ တံသမ္ပယုတ္တကာနဉ္စ ဓမ္မာနံ အတ္ထိပစ္စယေန ပစ္စယော။

၄။ တောင်အရပ်၌ရှိသော အနန္တစကြဝဠာ အနန္တသတ္တဝါတို့-

(က) ဘေးရန်ခပ်သိမ်း ငြိမ်းကြပါစေ။
(ခ) ဒေါသခပ်သိမ်း ငြိမ်းကြပါစေ။
(ဂ) ဆင်းရဲခပ်သိမ်း ငြိမ်းကြပါစေ။
(ဃ) နှလုံးစိတ်ဝမ်း အေးချမ်းကြပါစေ။

၅။ အရှေ့တောင်ထောင့်အရပ်၌ရှိသော အနန္တစကြဝဠာ အနန္တသတ္တဝါတို့-

(က) ဘေးရန်ခပ်သိမ်း ငြိမ်းကြပါစေ။
(ခ) ဒေါသခပ်သိမ်း ငြိမ်းကြပါစေ။
(ဂ) ဆင်းရဲခပ်သိမ်း ငြိမ်းကြပါစေ။
(ဃ) နှလုံးစိတ်ဝမ်း အေးချမ်းကြပါစေ။

၆။ အနောက်မြောက်ထောင့်အရပ်၌ရှိသော အနန္တစကြဝဠာ အနန္တသတ္တဝါတို့-

(က) ဘေးရန်ခပ်သိမ်း ငြိမ်းကြပါစေ။
(ခ) ဒေါသခပ်သိမ်း ငြိမ်းကြပါစေ။
(ဂ) ဆင်းရဲခပ်သိမ်း ငြိမ်းကြပါစေ။
(ဃ) နှလုံးစိတ်ဝမ်း အေးချမ်းကြပါစေ။

၇။ အရှေ့မြောက်ထောင့်အရပ်၌ရှိသော အနန္တစကြဝဠာ အနန္တသတ္တဝါတို့-

(က) ဘေးရန်ခပ်သိမ်း ငြိမ်းကြပါစေ။
(ခ) ဒေါသခပ်သိမ်း ငြိမ်းကြပါစေ။
(ဂ) ဆင်းရဲခပ်သိမ်း ငြိမ်းကြပါစေ။
(ဃ) နှလုံးစိတ်ဝမ်း အေးချမ်းကြပါစေ။

အဝိဂတပစ္စယောတိ

စတ္တာရော ခန္ဓာ အရူပိနော အညမညံ အဝိဂတပစ္စယေန ပစ္စယော။

စတ္တာရော မဟာဘူတာ အညမညံ အဝိဂတပစ္စယေန ပစ္စယော။

ဩက္ကန္တိက္ခဏေ နာမရူပံ အညမညံ အဝိဂတပစ္စယေန ပစ္စယော။

စိတ္တစေတသိကာ ဓမ္မာ စိတ္တသမုဋ္ဌာနာနံ ရူပါနံ အဝိဂတပစ္စယေန ပစ္စယော။

မဟာဘူတာ ဥပါဒါရူပါနံ အဝိဂတပစ္စယေန ပစ္စယော။

စက္ခာယတနံ စက္ခုဝိညာဏဓာတုယာ တံသမ္ပယုတ္တကာနဉ္စ ဓမ္မာနံ အဝိဂတပစ္စယေန ပစ္စယော။

သောတာယတနံ သောတဝိညာဏဓာတုယာ တံသမ္ပယုတ္တကာနဉ္စ ဓမ္မာနံ အဝိဂတပစ္စယေန ပစ္စယော။

ဃာနာယတနံ ဃာနဝိညာဏဓာတုယာ တံသမ္ပယုတ္တကာနဉ္စ ဓမ္မာနံ အဝိဂတပစ္စယေန ပစ္စယော။

ဇိဝှါယတနံ ဇိဝှါဝိညာဏဓာတုယာ တံသမ္ပယုတ္တကာနဉ္စ ဓမ္မာနံ အဝိဂတပစ္စယေန ပစ္စယော။

ကာယာယတနံ ကာယဝိညာဏဓာတုယာ တံသမ္ပယုတ္တကာနဉ္စ ဓမ္မာနံ အဝိဂတပစ္စယေန ပစ္စယော။

ရူပါယတနံ စက္ခုဝိညာဏဓာတုယာ တံသမ္ပယုတ္တကာနဉ္စ ဓမ္မာနံ အဝိဂတပစ္စယေန ပစ္စယော။

သဒ္ဒါယတနံ သောတဝိညာဏဓာတုယာ တံသမ္ပယုတ္တကာနဉ္စ ဓမ္မာနံ အဝိဂတပစ္စယေန ပစ္စယော။

ဂန္ဓာယတနံ ဃာနဝိညာဏဓာတုယာ တံသမ္ပယုတ္တကာနဉ္စ ဓမ္မာနံ အဝိဂတပစ္စယေန ပစ္စယော။

ရသာယတနံ ဇိဝှါဝိညာဏဓာတုယာ တံသမ္ပယုတ္တကာနဉ္စ ဓမ္မာနံ အဝိဂတပစ္စယေန ပစ္စယော။

ဖောဋ္ဌဗ္ဗာယတနံ ကာယဝိညာဏဓာတုယာ တံသမ္ပယုတ္တကာနဉ္စ ဓမ္မာနံ အဝိဂတပစ္စယေန ပစ္စယော။

ရူပါယတနံ သဒ္ဒါယတနံ ဂန္ဓာယတနံ ရသာယတနံ ဖောဋ္ဌဗ္ဗာယတနံ မနောဓာတုယာ တံသမ္ပယုတ္တကာနဉ္စ ဓမ္မာနံ အဝိဂတပစ္စယေန ပစ္စယော။

ယံ ရူပံ နိဿာယ မနောဓာတု စ မနောဝိညာဏဓာတု စ ဝတ္တန္တိ၊ တံ ရူပံ မနောဓာတုယာ စ မနောဝိညာဏဓာတုယာ စ တံသမ္ပယုတ္တကာနဉ္စ ဓမ္မာနံ အဝိဂတပစ္စယေန ပစ္စယော။

----×----

မင်းကွန်းတိပိဋကဆရာတော်ကြီး၏ ဒိသာဖရဏမေတ္တာပို့

၁။ အရှေ့အရပ်၌ရှိသော အနန္တစကြဝဠာ အနန္တသတ္တဝါတို့-

(က) ဘေးရန်ခပ်သိမ်း ငြိမ်းကြပါစေ။

(ခ) ဒေါသခပ်သိမ်း ငြိမ်းကြပါစေ။

(ဂ) ဆင်းရဲခပ်သိမ်း ငြိမ်းကြပါစေ။

(ဃ) နှလုံးစိတ်ဝမ်း အေးချမ်းကြပါစေ။

၂။ အနောက်အရပ်၌ရှိသော အနန္တစကြဝဠာအနန္တသတ္တဝါတို့-

(က) ဘေးရန်ခပ်သိမ်း ငြိမ်းကြပါစေ။

(ခ) ဒေါသခပ်သိမ်း ငြိမ်းကြပါစေ။

(ဂ) ဆင်းရဲခပ်သိမ်း ငြိမ်းကြပါစေ။

(ဃ) နှလုံးစိတ်ဝမ်း အေးချမ်းကြပါစေ။

၃။ မြောက်အရပ်၌ရှိသော အနန္တစကြဝဠာ အနန္တသတ္တဝါတို့-

(က) ဘေးရန်ခပ်သိမ်း ငြိမ်းကြပါစေ။

(ခ) ဒေါသခပ်သိမ်း ငြိမ်းကြပါစေ။

(ဂ) ဆင်းရဲခပ်သိမ်း ငြိမ်းကြပါစေ။

(ဃ) နှလုံးစိတ်ဝမ်း အေးချမ်းကြပါစေ။

နတ်ပို့အမွှန်း

(က) ဧတ္တာဝတာ စ အမှေဟိ၊
သမ္ဘတံ ပုညသမ္ပဒံ။
သဗ္ဗေ ဒေဝါ 'နုမောဒန္တု၊
သဗ္ဗသမ္ပတ္တိ သိဒ္ဓိယာ။

(က) ဧတ္တာဝတာ၊ သဒ္ဓါ စေတနာ ဝေဖြာသန့်ရှင်း ညစ်ကြေးကင်း၍ ထိန်လင်းကျက်သရေ ယုန်စက်ငွေသို့ လက်ဝေစေကြောင်းဖြစ်သော ဤသုတ်ပါဠိတော် ပရိတ်တရားတော်တို့ကို ရွတ်ဖတ်သရဇ္ဈာယ်၍ မြတ်စွာဘုရားကို ပူဇော်ခြင်းဖြင့်။ အမှေဟိ၊ အကျွန်ုပ်တို့သည်။ သဗ္ဗသမ္ပတ္တိသိဒ္ဓိယာ၊ အလုံးစုံကုန်သော စည်းစိမ်ချမ်းသာ မင်္ဂလာကျက်သရေတို့နှင့် ပြည့်စုံစေခြင်းငှာ။ သမ္ဘတံ၊ ကောင်းစွာမပြတ် ဆည်းပူးအပ်သော။ ပုညသမ္ပဒံ၊ ဖြူစင်သန့်ရှင်း ကုသိုလ်ကောင်းမှုတို့၏ ပြည့်စုံခြင်းကို။ သဗ္ဗေ၊ ကြွင်းမဲ့ဥဿုံ အလုံးစုံကုန်သော။ ဒေဝါ၊ စကြဝဠာ အဖြာဖြာမှ ကြွလာသောင်းသောင်း နတ်ပြဟ္မာအပေါင်းတို့သည်။ အနုမောဒန္တု၊ ဝမ်းမြောက်နုမော် သာဓုခေါ်နိုင်ကြပါစေကုန်သတည်း။

(ခ) ဒါနံ ဒဒန္တု သဒ္ဓါယ၊
သီလံ ရက္ခန္တု သဗ္ဗဒါ။
ဘာဝနာဘိရတာ ဟောန္တု၊
ဂစ္ဆန္တု ဒေဝတာ'ဂတာ။

၈။ အနောက်တောင်ထောင့်အရပ်၌ရှိသော အနန္တစကြဝဠာ အနန္တသတ္တဝါတို့-

(က) ဘေးရန်ခပ်သိမ်း ငြိမ်းကြပါစေ။
(ခ) ဒေါသခပ်သိမ်း ငြိမ်းကြပါစေ။
(ဂ) ဆင်းရဲခပ်သိမ်း ငြိမ်းကြပါစေ။
(ဃ) နှလုံးစိတ်ဝမ်း အေးချမ်းကြပါစေ။

၉။ အောက်အရပ်၌ရှိသော ထက်ဝန်းကျင် အနန္တစကြဝဠာ အပါယ်ဘုံသား အနန္တသတ္တဝါတို့-

(က) ဘေးရန်ခပ်သိမ်း ငြိမ်းကြပါစေ။
(ခ) ဒေါသခပ်သိမ်း ငြိမ်းကြပါစေ။
(ဂ) ဆင်းရဲခပ်သိမ်း ငြိမ်းကြပါစေ။
(ဃ) နှလုံးစိတ်ဝမ်း အေးချမ်းကြပါစေ။

၁၀။ အထက်အရပ်၌ရှိသော ထက်ဝန်းကျင် အနန္တစကြဝဠာ အနန္တ နတ်ပြဟ္မာတို့-

(က) ဘေးရန်ခပ်သိမ်း ငြိမ်းကြပါစေ။
(ခ) ဒေါသခပ်သိမ်း ငြိမ်းကြပါစေ။
(ဂ) ဆင်းရဲခပ်သိမ်း ငြိမ်းကြပါစေ။
(ဃ) နှလုံးစိတ်ဝမ်း အေးချမ်းကြပါစေ။

အမျှဝေ

ဤသို့ပြုရ၊ မြတ်ပုညကို၊ ကြီးထမြင့်ခေါင်၊ မြင်းမိုရ်တောင်ဦး၊ မကကျူးသား၊ ကျေးဇူးအရှင်၊ မွေးမိခင်နှင့်၊ ဖခင်တို့အား၊ ရငြားပါစေ၊ အမျှဝေ၏။

မသွေနိစ္စ၊ ဤကာယကို၊ စောင့်ထပေတတ်၊ ကိုယ်စောင့်နတ်လည်း၊ မလပ်စေရ၊ ပေးဝေငှ၏။

မိတ္တဆွေညာ၊ ဆရာသမား၊ ဘိုးဘွားကစ၊ ယမရာဇာ၊ ဒေဝါယက္ခ၊ ဣန္ဒဘုမ္မာ၊ အာကာသနတ်၊ အထူးမှတ်၍၊ အမြတ်ပုညာ၊ ကုသလကို၊ ရကြပါစေ၊ အမျှဝေ၏။

သဗ္ဗေသတ္တာ၊ သတ္တဝါဟု၊ နာနာလောက၊ အနန္တတွင်၊ မပြတ်စဉ်ကာ၊ သတ္တာဝါသ၊ ဘုံကိုးဝနှင့်၊ ဝိညာဏဋ္ဌိတိ၊ တည်ရှိခုနစ်ပါး၊ များစွာလုံးစုံ၊ ဘုံသုံးဆယ့်တစ်၊ ဖြစ်ဖြစ်သမျှ၊ ဝေနေယျအား၊ အမျှကုသိုလ်၊ ပေးဝေလို၏။

ထိုကုသလ၊ ဤပုညကို၊ အမျှရကြသည်ဖြစ်စေသော်. . ။

ဝသုန္ဓရေ၊ ဤမြေပံသု၊ သိလာထုလည်း၊ သက်သေအမှုတည်စေသော်. . ။

ကုသိုလ်. . . အမျှ အမျှ အမျှ ယူတော်မူကြပါကုန်လော့။
သာဓု သာဓု သာဓု

ကုသိုလ်. . . အမျှ အမျှ အမျှ ယူတော်မူကြပါကုန်လော့။
သာဓု သာဓု သာဓု

ကုသိုလ်. . . အမျှ အမျှ အမျှ ယူတော်မူကြပါကုန်လော့။
သာဓု သာဓု သာဓု

ရွတ်ဖတ်ရန် အစီအစဉ်
(ဒုတိယနေ့မှ နဝမနေ့အထိ နေ့စဉ်)

၁။ ဘုရားဆွမ်းတော်ကပ်ရန်၊

၂။ နံနက် ၅-နာရီ ၃၀-မိနစ်တွင် စတင်ရွတ်ရန်၊

(က) ဘုရားပင့်ရန်၊

(ခ) နတ်ဖိတ်ရန်၊

(ဂ) ဥပ္ပါတသန္တိပါဠိ အလှည့်ကျ (၁၀)ခေါက်ရွတ်ရန်၊

(ဃ) ပဋ္ဌာန်းပစ္စယနိဒ္ဒေသရွတ်ရန်၊ (တစ်ခေါက်)

(င) အရပ် ၁၀-မျက်နှာ မေတ္တာပို့ရန်၊

(စ) အမျှဝေရန်။

၃။ ဥပ္ပါတသန္တိပါဠိကို အမျိုးသား၊ အမျိုးသမီးများ မည်သူမဆို ပါဝင်ရွတ်ဆို၍ တစ်ဖွဲ့လျှင် (၁)ခေါက်(၂)ခေါက် ခွဲဝေရွတ်ဆိုရန်၊

၄။ ဝတ်တစ်ဖွဲ့လျှင် အနည်းဆုံး (၁၀)ယောက်မှ အထက် ဖြစ်သင့်သည်။ များလေ ကောင်းလေဖြစ်၏။

ဒုတိယနေ့မှ နဝမနေ့အထိ ပြီး၏။

(ခ) ဒါနံ၊ ပေးကမ်းစွန့်ကြဲ နည်းများမဟူ အလှူဒါနကို။ သဒ္ဓါယ၊ ကံ, ကံ၏အကျိုးကို ယုံကြည်လျက်။ ဒဒန္တု၊ ဘဝ, ဘောဂ တောင့်တမရှိ ပကတိဖြူစင် ပေးလှူနိုင်ကြပါစေကုန်သတည်း။ သဗ္ဗဒါ၊ နေ့ရောညဉ့်ပါ ဘယ်ခါမဆို။ သီလံ၊ စာရိတ္တ ဝါရိတ္တ မြတ်သီလကို။ ရက္ခန္တု၊ မကျိုးမပေါက် စောင့်ရှောက်ထိန်းသိမ်းနိုင်ကြပါစေကုန်သတည်း။ ဘာဝနာဘိရတာ၊ သမထ ဝိပဿနာ ဘာဝနာ၌ ကောင်းစွာကြိုးပမ်းလျက် စီးဖြန်းမွေ့လျော်ကြကုန်သည်။ ဟောန္တု၊ ဖြစ်ကြပါစေကုန်သတည်း။ အာဂတာ၊ စကြဝဠာကမ္ဘာလောကဓာတ် အရပ်ရပ်မှ ဆိုက်ကပ်ညီညာ ရောက်လာကြကုန်သော။ ဒေဝါ၊ နတ်ပြဟ္မာအပေါင်းတို့သည်။ ဂစ္ဆန္တု၊ သာဓု အနုမောဒနာ ဝမ်းမြောက်စွာလျှင် နှုတ်လျှာသံညီး ပြုပြီးလေဘိ မိမိတို့၏နေရာ ပျော်ဖွယ်ရာ ရိပ်ခန်းဘုံဗိမာန်နန်းသို့ ကြွမြန်းတော်မူကြပါစေကုန်သတည်း။

ဥပ္ပါတသန္တိပရိတ်တော်

ရွတ်ဖတ်ရန် အစီအစဉ်

(ပထမနေ့)

၁။ အဖွင့်နေ့နှင့် အပိတ်နေ့တွင် အနည်းဆုံး သံဃာတော်(၁၀)ပါးဖြင့် ရွတ်ဖတ်ရန်၊

၂။ အဖွင့်နေ့တွင် ပင့်သံဃာတော် (၁၀)ပါးအား နံနက် ၅-နာရီတွင် အရုဏ်ဆွမ်း ဆက်ကပ်ရန်၊

၃။ ထိုအချိန်တွင် ဘုရားရှင်အား ဆွမ်း၊ ရေချမ်း၊ ပန်း၊ ဆီမီး၊ အမွှေးတိုင်တို့ဖြင့် စနစ်တကျကပ်လှူရန်(နေ့စဉ်လုပ်ရန်)၊

၄။ ထို့နောက် ကန်တော့ပွဲများကို နတ်များအား ပေးအပ်ရန်၊

၅။ နံနက် ၅-နာရီ ၃၀-မိနစ်အချိန်တွင် ရွတ်ဖတ်ခြင်း စတင်ရန်

(က) အနေကဇာတင်ရန်၊

(ခ) စိန်ရောင်ခြည်ဘုရားပင့်ရန်၊

(ဂ) နတ်ဖိတ်ရန်၊

(ဃ) ဥပ္ပါတသန္တိ (ပါဠိ စ-ဆုံး)သံဃာတော်များ ပထမတစ်ကြိမ် ရွတ်ရန်၊ (ရွတ်ပြီး ပြန်ကြွနိုင်သည်။)

(င) ဆက်လက်၍ အမျိုးသား၊ အမျိုးသမီးဝတ်အဖွဲ့များက (ကျန် ၉-ခေါက်ကို) ဆက်လက်ရွတ်ရန်၊

(စ) အားလုံး ၁၀-ခေါက်ပြည့်ပြီးနောက် ပဋ္ဌာန်းပစ္စယနိဒ္ဒေသ ရွတ်ရန်၊ (တစ်ခေါက်)

(ဆ) ထို့နောက် အရပ် ၁၀-မျက်နှာ မေတ္တာပို့ရန်၊

(ဇ) အမျှဝေရန်။

မှတ်ချက်။(၁) ရဟန်းတော်များကိုယ်တိုင် အစမှ အဆုံးအထိ ရွတ်ဆိုနိုင်ပါက ပို၍ကောင်းပါသည်။ ဒါယကာ၊ ဒါယိကာမများက လာရောက် နာယူကြရန် ဖြစ်ပါသည်။

(၂) ၁၃၆၅-ခုနှစ်၊ တော်သလင်းလဆန်း ၁-ရက်(၂၇-၈-၂၀၀၃) နေ့မှစ၍ တော်သလင်းလဆန်း ၉-ရက် (၄-၉-၂၀၀၃) နေ့အထိ ၉-ရက် တိုင်တိုင်၊ တစ်နေ့လျှင် (၁၀)ကြိမ် ရွတ်၍ (၉)ရက် ပြည့်သောအခါ အကြိမ်(၉၀) ရွတ်ပွားခဲ့ပါသည်။ ၁၀-ရက်မြောက် တော်သလင်းလဆန်း(၁၀)ရက် (၅-၉-၂၀၀၃) နေ့တွင် ပိတ်သိမ်းပွဲကိုပါ သီးသန့်ကျင်းပခဲ့ပါသည်။ ကျန်နောက်လများတွင်လည်း မြန်မာလဆန်း(၁)ရက်နေ့မှ (၁၀)ရက်နေ့အထိ ဤအစီအစဉ်အတိုင်း ရွတ်ရန်ဖော်ပြချက် နမူနာအစီအစဉ် ဖြစ်ပါသည်။

ပထမနေ့ပြီး၏။

=============

မြန်မာမင်းများလက်ထက်က အစဉ်အဆက် ဆောင်ရွက်ခဲ့ကြသော ရှေးရှေး အစဉ်အလာ နက္ခတ်ဗေဒင်ပညာ ယတြာအခါပေးစသည့် လောကီမင်္ဂလာ အစီအရင်များအနက် ဂြိုဟ်စီးဂြိုဟ်နင်းအရ နေ့နံကိုက် ဒေသအရပ် ရွေးချယ်နည်းများလည်း ပါဝင်ကြ၏။ ထိုသို့ ဒေသနေရာ အခါကာလ အစီအရင်တို့အပြင် လူတို့မျက်စိဖြင့် မြင်တွေ့ခြင်းငှာ မစွမ်းနိုင်သည့် ကျရောက်လာမည့်ဘေးကို ကမ္ဘဇိဒ္ဓိတန်ခိုးဖြင့် မြင်စွမ်းနိုင်သော သိကြားမင်း နှင့် အရပ်လေးမျက်နှာစောင့် နတ်မင်းကြီး ၄-ပါး စသည်တို့၏ အထောက် အပံ့ အကူအညီ အစီအရင်တို့ကိုလည်း ထည့်သွင်းကြရပါသည်။

ဤသို့ ရှေးရိုးစဉ်လာ အစီအရင်များ စီမံ၍ ဥပ္ပါတသန္တိပရိတ်တော်ကို ရွတ်ပွားပူဇော်ကြရသည့် အခြေအနေ အချိန်အခါမျိုးနှင့် ကြုံရသည့်အခါ စနစ်တကျ ကြိုတင်စီမံနိုင်ရန် အစီအရင်အချို့ကို ဖော်ပြအပ်ပါသည်။

အရပ်ဒေသနှင့် နေ့နံရွေးနည်း

အဆောက်အအုံ ပန္နက်တင်ရာတွင်ဖြစ်စေ၊ အုတ်မြစ်တော်စီသွင်း ရာတွင်ဖြစ်စေ သက်ရှိလူ၏ နေ့နံကိုက်ဖြင့် ဆောင်ရွက်ရသော်လည်း ဥပ္ပါတသန္တိပရိတ်တော် ရွတ်ပွားပူဇော်ရန်အတွက် နေ့နံရွေးချယ်ရာ၌ လူပုဂ္ဂိုလ် ပဓာနမဟုတ်သဖြင့် မြို့ရွာအရပ်ဒေသ၏ နေ့နံကို ရွေးချယ်ရ ပါသည်။ သက်ရှိလူ၏ အမည်မှည့်ရာ၌ မွေးနေ့ကို အမည်၏ရှေ့ဆုံး အက္ခရာအလိုက် နေ့နံကိုက်ယူရပါသည်။ သက်မဲ့ပစ္စည်း၏ နေ့နံကိုက် ယူရာ၌ နာမည်၏ နောက်ဆုံးအက္ခရာကို ယူရသည်ဖြစ်ရာ မြို့ရွာ ရပ်ကွက်၏ နောက်ဆုံးအက္ခရာကို ယူ၍ နေ့နံကိုက်ရပါသည်။ (ဥပမာ) နေပြည်တော် ဆိုလျှင် (တော်)၊ ရန်ကုန်ဆိုလျှင် (ကုန်)၊ မန္တလေးဆိုလျှင် (လေး) တို့သည် ကောက်ယူရမည့် နေ့နံဖြစ်ပါသည်။

ရွတ်ဖတ်ရန် အစီအစဉ်

(ဒသမရက် ပိတ်သိမ်းပွဲအစီအစဉ်)

၁။ ဖွင့်ပွဲကဲ့သို့ သံဃာတော်(၁၀)ပါးပင့်၍ ဆောင်ရွက်ရန်၊

၂။ ဆွမ်းတော်ကပ်ရန်၊ အရုဏ်ဆွမ်းကပ်ရန်၊

၃။ နတ်များအား ကန်တော့ပွဲပေးအပ်ခြင်းပြုရန်၊

၄။ နံနက် ၅-နာရီ ၃၀-မိနစ် စတင်ရွတ်ဆိုရန်၊

၅။ အနေကဇာတင်၊ ဘုရားပင့်၊ နတ်ဖိတ်၊ ဥပ္ပါတသန္တိသုတ် ပါဠိ၊ ပဋ္ဌာန်းပစ္စယနိဒ္ဒေသပါဠိ၊ မေတ္တာပို့ အမျှဝေရန်၊
(အားလုံး တစ်ကြိမ်သာ)

၆။ ပြီးလျှင် နတ်များကို ပြန်ပို့ရန်၊
(ယခင် ၉-ရက်နေ့များ၌ နတ်များကို ပြန်မပို့ရ၊ နောက်ဆုံးရက်မှသာ ပြန်ပို့ရန်။)

၇။ ရဟန်းတော်များ ရွတ်ဆိုမည်ဆိုပါက မေတ္တာပို့အမျှဝေကို ပါဠိဘာသာဖြင့် ရွတ်ဆိုနိုင်ပါသည်။

ဒသမရက် ပိတ်သိမ်းပွဲနေ့ ပြီး၏။

=============

ဥပ္ပါတသန္တိ ပရိတ်တော်ကို မြန်မာ့ရိုးရာ လောကီအစီအရင်တော်ကြီးဖြင့် ရွတ်ပွားပူဇော်ခြင်း

မြန်မာ့ရိုးရာ အစဉ်အလာ

ထေရဝါဒဗုဒ္ဓသာသနာဝင် ပိဋကတ်ကျမ်းစာများ၌ ပါဝင်သည့် နှစ်ကျိပ်ရှစ်ဆူ ဗုဒ္ဓဘုရားရှင်အပေါင်း၊ အဂ္ဂသာဝက၊ မဟာသာဝကရဟန္တာ အရှင်မြတ်အပေါင်း၊ ပုဂ္ဂိုလ်မြတ်အပေါင်း၊ နတ်ဗြဟ္မာအပေါင်းတို့၏ ဂုဏ်တော်ကျေးဇူးတော်များကို ဖော်ညွှန်းပူဇော်ထားသည့် ဥပ္ပါတသန္တိ ပရိတ်တော်ကို ပုဂ္ဂိုလ်တစ်ဦးကဖြစ်စေ၊ ဝတ်အဖွဲ့လိုက် သံပြိုင်ဖြစ်စေ ရွတ်ပွားပူဇော်နိုင်ကြပါသည်။ ထိုသို့ ရွတ်ပွားပူဇော်ကြသဖြင့် အခြားသော ပရိတ်ပဌာန်း ရွတ်ပွားပူဇော်မှုများနည်းတူ ပရိတ်ရွတ်သူ ကျင့်သုံးရမည့် အင်္ဂါသုံးရပ်နှင့်အညီ ရွတ်ပွားပူဇော်ကြလျှင် ကျရောက်ဆဲ ကျရောက်လတ္တံ့ ဘေးဥပဒ်အတန်တန် ရန်အသွယ်သွယ် ကင်းပျောက်၍ ချမ်းသာသုခ အမှန်ရောက်ကြလိမ့်မည်ဟုလည်း ယုံကြည်ကြပါသည်။

မြို့ပြများတွင် လမ်းအလိုက်၊ ရပ်ကွက်အလိုက်၊ ကျေးရွာအုပ်စုများ၌ ကျေးရွာအလိုက်နှင့် မြို့နယ်၊ တိုင်းဒေသကြီး၊ ပြည်နယ်အလိုက်မှသည် နိုင်ငံနှင့် အဝန်းထိ အရပ်ဒေသအသီးသီး ကျယ်ပြန့်စွာ သက်ဆိုင်စေလျက် ဥပ္ပါတသန္တိပရိတ်တော်ကို ရွတ်ပွားပူဇော်ကြရသည့်အခါမျိုးတွင် အရပ်ဒေသ တစ်ဝန်းတစ်လျား ငြိမ်မိငုံမိစေရန်အတွက် ရှေးရှေးအစဉ်အလာ အစီအရင် ကောင်းများနှင့်အညီ အများပြည်သူတို့၏ အလိုဆန္ဒနှင့်လည်း ကိုက်ညီအောင် စီစဉ်ဆောင်ရွက်ကြရပါသည်။

တကောင်းအဘိရာဇာခေတ်မှ အစပြု၍ ဗိဿနိုး၊ သရေခေတ္တရာ၊ ပုဂံ၊ မြင်စိုင်း၊ စစ်ကိုင်း၊ ပင်းယ၊ အင်းဝ၊ ကုန်းဘောင် ခေတ်တစ်လျှောက်

တနင်္ဂနွေနံပါ မြို့ရွာများအတွက် သုံးဌာနတည်ရာ ဇယား

⇨

အစ ပရိဝါရ ၁	✪ အာယု ၂	နဂရ ၃
သီရိ ၆ ✪		၄ ဘုမ္မိ
၈ ဌာန	၅ တေဇ ✪	၀ ဂဟပတိ

တနင်္ဂနွေ၏ မူလအရပ်ဖြစ်သော အရှေ့မြောက်ထောင့်မှ စ၍ ပရိဝါရ- အာယု စသည် လက်ယာရစ်လှည့်၍ ရေတွက်ပါက အောက်ပါတိုင်း သုံးဌာန ရရှိပါမည်-

အရှေ့အရပ်တွင်	အာယု-တစ်ဌာန
အနောက်အရပ်တွင်	တေဇ-တစ်ဌာန
မြောက်အရပ်တွင်	သီရိ-တစ်ဌာန

တနင်္ဂနွေနံပါသော နမူနာပြမြို့ရွာအချို့မှာ ဒိုက်ဦး၊ ညောင်ဦး၊ ချောင်းဦး စသည်တို့ ဖြစ်ပါသည်။

နေ့နံကိုက်ယူပုံဇယားကို အထက်ဘက်၌ အရှေ့အရပ်ထားဗဟိုပြု ဖော်ပြသည့် အရပ်ရှစ်မျက်နှာ၊ ဂြိုဟ်ခွင်ဇယားဖြင့် မြို့ရွာအရပ်ဒေသ၏ နေ့နံသင့်ရာ အရပ်ကို လွယ်ကူစွာ ကောက်ယူကြည့်နိုင်ပါသည်။

အရပ်ရှစ်မျက်နှာ အက္ခရာနေ့နံသင့် ဂြိုဟ်ခွင်ဇယား

အရှေ့မြောက်အရပ် **(တနင်္ဂနွေနံ –၁)** **အ–အစ သြ–အဆုံး သရများ**	**အရှေ့အရပ်** **(တနင်္လာနံ –၂)** **က၊ ခ၊ ဂ၊ ဃ၊ င**	**အရှေ့တောင်အရပ်** **(အင်္ဂါနံ –၃)** **စ၊ ဆ၊ ဇ၊ ဈ၊ ည**
မြောက်အရပ် **(သောကြာနံ –၆)** **သ၊ ဟ**		**တောင်အရပ်** **(ဗုဒ္ဓဟူးနံ –၄)** **ယ၊ လ၊ ဝ**
အနောက်မြောက်အရပ် **(ရာဟုနံ –၈)** **ရ၊ ဠ**	**အနောက်အရပ်** **(ကြာသပတေးနံ–၅)** **ပ၊ ဖ၊ ဗ၊ ဘ၊ မ**	**အနောက်တောင်အရပ်** **(စနေနံ –၇)** **တ၊ ထ၊ ဒ၊ ဓ၊ န** **ဋ၊ ဌ၊ ဍ၊ ဎ၊ ဏ**

ဥပမာ- နေပြည်တော်သည် စနေနံကျ၍ နေပြည်တော်၏ မူလနေရာသည် ဂြိုဟ်ခွင်အရ (စနေထောင့်) **အနောက်တောင်**အရပ်ဖြစ်သည်။ ရန်ကုန်သည် တနင်္လာနံကျ၍ ရန်ကုန်၏ မူလနေရာသည် ဂြိုဟ်ခွင်အရ (တနင်္လာထောင့်) **အရှေ့**အရပ်ဖြစ်သည်။ မန္တလေးသည် ဗုဒ္ဓဟူးနံကျ၍ မန္တလေး၏ မူလနေရာသည် ဂြိုဟ်ခွင်အရ (ဗုဒ္ဓဟူးထောင့်) **တောင်**အရပ်ဖြစ်သည်။

အစီအရင်တော်အရပ်ရွေးနည်း

ဂြိုဟ်ခွင်အရပ်ဒေသ (၈)ဌာနရှိသည်နှင့်အညီ အစီအရင်တော်အရပ်လည်း (၈)ဌာန ရှိပါသည်။ အစီအရင်အရပ်များကို အစဉ်ကျော်ခြင်း၊ အစဉ်ပျက်ခြင်း မပြုရဘဲ အစဉ်အတိုင်း မှတ်သားရမည်ဖြစ်ပြီး အစီအရင်တစ်ခုစီ၏ အကျိုးပြုဂုဏ်ရည်ကိုလည်း သိရှိနားလည်နေရမည် ဖြစ်ပါသည်။

၁။ ပရိဝါရအရပ် - အခြွေအရံ ပေါများခြင်း၊

၂။ အာယုအရပ် - အနာမဲ့၍ အသက်ရှည်ခြင်း၊

၃။ နဂရအရပ် - မြို့ပြ၊ပြည်ရွာ ရရှိခြင်း၊ အသစ်တည်ခြင်း၊

၄။ ဘုမ္မိအရပ် - အညစ်အကြေးသန့်ရှင်းခြင်း၊

၅။ ဂဟပတိအရပ် - ရတနာရွှေငွေကြွယ်ဝခြင်း၊

၆။ တေဇအရပ် - ဘုန်းတန်ခိုး လက်ရုံး ပညာကြီးမြတ်ခြင်း၊

၇။ ဌာနအရပ် - အရပ်ဒေသ ရာထူးနေရာတည်မြဲခြင်း၊

၈။ သီရိအရပ် - ကျက်သရေမင်္ဂလာ တိုးပွားခြင်း။

အစီအရင်တော် အရပ်(၈)ဌာနတို့အနက် အာယု, တေဇ, သီရိအရပ်ဌာန (၃)ခုတို့သည် နိုင်ငံတစ်ဝန်းလုံးနှင့်တကွ အများပြည်သူတစ်ရပ်လုံးနှင့်သက်ဆိုင်သဖြင့် ဥပ္ပါတသန္တိပရိတ်တော် ရွတ်ပွားရာ၌ ထိုသုံးဌာနလုံး၌ တစ်ပြိုင်တည်း ရွတ်ပွားခြင်းအစီအရင်ကို ဆောင်ရွက်ကြရပါသည်။ ထိုသုံးဌာနအနက် တေဇအရပ်သည် ဘုန်းတန်ခိုးလက်ရုံးနှင့် ပညာကြီးမြတ်ခြင်းကို ဦးမူထားသဖြင့် ဦးစားပေးရွတ်ပွားသင့်သော အရပ်ဖြစ်ပါသည်။ ထို့ပြင် ကျရောက်သည့် ဘေးအန္တရာယ်ကို မူတည်ကာ ထိုသုံးဌာနအနက် ဌာနတစ်ခုခုကို ဦးစားပေးအရပ်အဖြစ် သတ်မှတ်၍လည်း ရွတ်ပွားနိုင်ပါသည်။

အစီအရင်တော် အရပ်ရွေးနည်းမှာ ဂြိုဟ်ခွင်ဇယားအရ မိမိရွေးချယ်လိုသော မြို့ရွာ၏ မူလနေ့နံသင့်အရပ်တွင် အစီအရင်တော် အမှတ်စဉ်(၁) **ပရိဝါရ**အရပ် ထား၍ ဂြိုဟ်ခွင်အရပ်စုံ လက်ယာရစ် တစ်ပတ်လည်အောင် တစ်ကွက်ချင်း လှည့်လိုက်ပါက **အာယု, တေဇ, သီရိ** နေ့နံသင့်အရပ်(၃)ဌာန ထွက်ပေါ်လာပါသည်။ ထိုအရပ်များသည် ထိုမြို့ရွာ၏ တန်ခိုးကြီးဘုရားတွင် ဥပ္ပါတသန္တိပရိတ်တော် ရွတ်ပွားရန်အတွက် နေ့နံသင့် သတ်မှတ်ရမည့် အစီအရင်တော်အရပ် (၃)ဌာနဖြစ်ပါသည်။

ကြာသပတေးနံပါ မြို့ရွာများအတွက် သုံးဌာနတည်ရာ ဇယား

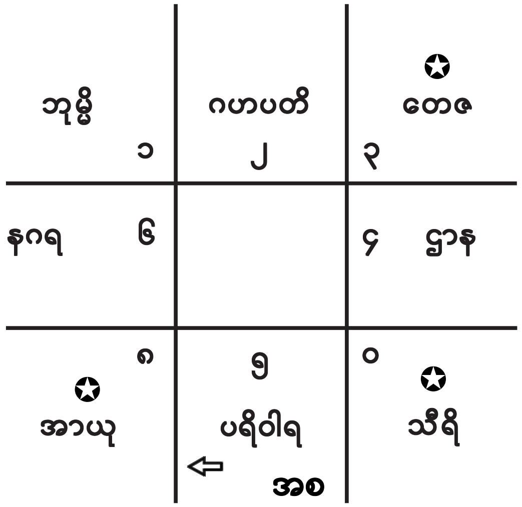

ကြာသပတေး၏ မူလအရပ်ဖြစ်သော အနောက်အရပ်မှ စ၍ ပရိဝါရ-အာယုစသည် လက်ယာရစ်လှည့်၍ ရေတွက်ပါက အောက်ပါတိုင်း သုံးဌာန ရရှိပါမည်-

အနောက်မြောက်ထောင့်တွင် အာယု - တစ်ဌာန
အရှေ့တောင်ထောင့်တွင် တေဇ - တစ်ဌာန
အနောက်တောင်ထောင့်တွင် သီရိ - တစ်ဌာန

ကြာသပတေးနံပါသော နမူနာပြမြို့ရွာအချို့မှာ ကျုံပျော်၊ အုတ်ဖို၊ အောင်ပန်း စသည်တို့ ဖြစ်ပါသည်။

တနင်္လာနံပါ မြို့ရွာများအတွက် သုံးဌာနတည်ရာ ဇယား

တနင်္လာ၏ မူလအရပ်ဖြစ်သော အရှေ့အရပ်မှ စ၍ ပရိဝါရ-အာယုစသည် လက်ယာရစ်လှည့်၍ ရေတွက်ပါက အောက်ပါတိုင်း သုံးဌာန ရရှိပါမည်-

အရှေ့တောင်ထောင့်အရပ်တွင် အာယု -တစ်ဌာန
အနောက်မြောက်ထောင့်အရပ်တွင် တေဇ -တစ်ဌာန
အရှေ့မြောက်ထောင့်အရပ်တွင် သီရိ -တစ်ဌာန

တနင်္လာနံပါသော နမူနာပြမြို့ရွာအချို့မှာ ရန်ကုန်၊ ထောက်ကြန့်၊ သုံးခွ၊ တောင်ငူ၊ ကွတ်ခိုင်၊ နမ့်ခမ်း၊ လွိုင်ကော်စသည်တို့ ဖြစ်ပါသည်။

အင်္ဂါနံပါ မြို့ရွာများအတွက်
သုံးဌာနတည်ရာ ဇယား

ငှာန ၁	✪ သီရိ ၂	၃ ပရိဝါရ ⇩
တေဇ ၆ ✪		၄ အာယု ✪
၈ ဂဟပတိ	၅ ဘုမ္မိ	၀ နဂရ

အင်္ဂါ၏ မူလအရပ်ဖြစ်သော အရှေ့တောင်ထောင့်အရပ်မှ စ၍ ပရိဝါရ-အာယုစသည် လက်ယာရစ်လှည့်၍ ရေတွက်ပါက အောက်ပါတိုင်း သုံးဌာန ရရှိပါမည်-

တောင်အရပ်တွင်	အာယု-တစ်ဌာန
မြောက်အရပ်တွင်	တေဇ-တစ်ဌာန
အရှေ့အရပ်တွင်	သီရိ-တစ်ဌာန

အင်္ဂါနံပါသော နမူနာပြမြို့ရွာအချို့မှာ အင်းစိန်၊ မူဆယ်၊ သာစည်၊ ရွှေညောင် စသည်တို့ ဖြစ်ပါသည်။

ဗုဒ္ဓဟူးနံပါ မြို့ရွာများအတွက်
သုံးဌာနတည်ရာ ဇယား

✪ တေဇ ၁	ငှာန ၂	၃ ✪ သီရိ
ဂဟပတိ ၆		၄ ပရိဝါရ ⇩
၈ ဘုမ္မိ	၅ နဂရ	၀ ✪ အာယု

ဗုဒ္ဓဟူး၏ မူလအရပ်ဖြစ်သော တောင်အရပ်မှ စ၍ ပရိဝါရ-အာယုစသည် လက်ယာရစ်လှည့်၍ ရေတွက်ပါက အောက်ပါတိုင်း သုံးဌာန ရရှိပါမည်-

အနောက်တောင်ထောင့်တွင်	အာယု-တစ်ဌာန
အရှေ့မြောက်ထောင့်တွင်	တေဇ-တစ်ဌာန
အရှေ့တောင်ထောင့်တွင်	သီရိ-တစ်ဌာန

ဗုဒ္ဓဟူးနံပါသော နမူနာပြမြို့ရွာအချို့မှာ မန္တလေး၊ ကွမ်လုံ၊ ကျိုက်လတ်၊ နတ်တလင်း၊ မင်းလှ စသည်တို့ ဖြစ်ပါသည်။

အစီအရင် နေရာယူပုံ ထူးခြားချက်

နေရာယူပုံနှင့် ပတ်သက်၍ နေ့နံအလိုက် တွက်ချက်ပြီး (၃)ဌာန ယူရခြင်း၏ ပညာအနှစ်သာရ ပြည့်ဝပုံမှာ မှတ်သားစရာ ကောင်းလှပါ သည်။

အာယုအရပ်သည်- အသက်ရှည်စေခြင်းနှင့် အနာရောဂါကင်းရှင်း စေခြင်း အကျိုးကို ရနိုင်သော သတ္တိထူးရှိရာ အရပ်ဖြစ်သည်။

တေဇအရပ်သည်- ဘုန်းတန်ခိုးကြီးစေခြင်း၊ အစွမ်းသတ္တိထက်မြက် ခြင်း အကျိုးကို ရနိုင်သော သတ္တိထူးရှိရာ အရပ်ဖြစ်သည်။

သီရိအရပ်သည်- ကျက်သရေ မင်္ဂလာရှိစေခြင်း၊ ကိုယ်စိတ်နှစ်ပါး ကို ကြည်လင်စေခြင်းအကျိုးများကို ရရှိစေနိုင်သော သတ္တိထူးရှိရာ အရပ်ဖြစ်သည်။

အထက်ပါ ထူးခြားချက်များရှိသော **(အာယုအရပ်)**၊ **(တေဇအရပ်)**၊ **(သီရိအရပ်)** သုံးဌာနတို့သည် ရင်ပေါင်တန်းလည်းမနေ၊ ရှေ့နောက်နေ ခြင်းလည်း မဟုတ်ဘဲ ဖိုခုံလောက်သုံးပွင့်ဆိုင် ဖြစ်နေခြင်းသည်လည်း ထူးခြားချက်တစ်ရပ်ပင် ဖြစ်သည်။

မြန်မာ့ဗေဒင်လောက၊ ဆေးလောကနှင့် ဂန္ဓာရီအတတ်ပညာလောက တွင် ဖိုခုံလောက်သုံးပွင့်ဆိုင်သဘောသည် အောင်မြင်စေခြင်း၊ ထက်မြက် စေခြင်းကို ရရှိစေနိုင်သည်ဟု ယူဆကြသည်။ အစွမ်းထက်စေလိုသော ဆေးဝါးသိဒ္ဓိ အစီအရင်များ ပြုလုပ်လျှင် နဂါး-ဂဠုန်-ခြင်္သေ့ဟူ၍ ဖိုခုံလောက်သုံးခုဆိုင်၍ ဆေးချက်ရသည့် အစီအရင်နှင့်လည်း တူညီပါ သည်။

သောကြာနံပါ မြို့ရွာများအတွက် သုံးဌာနတည်ရာ ဇယား

သောကြာ၏ မူလအရပ်ဖြစ်သော မြောက်အရပ်မှ စ၍ ပရိဝါရ-အာယု စသည် လက်ယာရစ်လှည့်၍ ရေတွက်ပါက အောက်ပါတိုင်း သုံးဌာန ရရှိပါမည်-

အရှေ့မြောက်ထောင့်တွင်	အာယု-တစ်ဌာန
အနောက်တောင်ထောင့်တွင်	တေဇ-တစ်ဌာန
အနောက်မြောက်ထောင့်တွင်	သီရိ-တစ်ဌာန

သောကြာနံပါသော နမူနာပြမြို့ရွာအချို့မှာ ကော့သောင်း၊ တောင်သာ စသည်တို့ ဖြစ်ပါသည်။

စနေနံပါ မြို့ရွာများအတွက်
သုံးဌာနတည်ရာ ဇယား

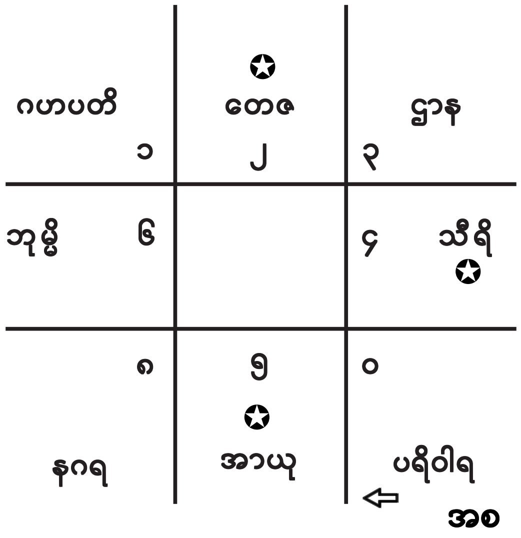

စနေ၏ မူလအရပ်ဖြစ်သော အနောက်တောင်ထောင့်အရပ်မှ စ၍ ပရိဝါရ-အာယုစသည် လက်ယာရစ်လှည့်၍ ရေတွက်ပါက အောက်ပါတိုင်း သုံးဌာန ရရှိပါမည်-

အနောက်အရပ်တွင်	အာယု - တစ်ဌာန
အရှေ့အရပ်တွင်	တေဇ - တစ်ဌာန
တောင်အရပ်တွင်	သီရိ - တစ်ဌာန

စနေနံပါသော နမူနာပြမြို့ရွာအချို့မှာ နေပြည်တော်၊ တွံတေး၊ သာယာဝတီ၊ ပန်းတနော် စသည်တို့ ဖြစ်ပါသည်။

ရာဟုနံပါ မြို့ရွာများအတွက်
သုံးဌာနတည်ရာ ဇယား

ရာဟု၏ မူလအရပ်ဖြစ်သော အနောက်မြောက်ထောင့်အရပ်မှ စ၍ ပရိဝါရ-အာယုစသည် လက်ယာရစ်လှည့်၍ ရေတွက်ပါက အောက်ပါတိုင်း သုံးဌာန ရရှိပါမည်-

မြောက်အရပ်တွင်	အာယု-တစ်ဌာန
တောင်အရပ်တွင်	တေဇ-တစ်ဌာန
အနောက်အရပ်တွင်	သီရိ-တစ်ဌာန

ရာဟုနံပါသော နမူနာပြမြို့ရွာအချို့မှာ လားရှိုး၊ သရက်၊ ညောင်ရွှေ၊ ရေး၊ သံဖြူဇရပ် စသည်တို့ ဖြစ်ပါသည်။

ဗုဒ္ဓရုပ်ပွားတော်ရှေ့တွင်လည်းကောင်း၊ သိကြားမင်း လက်အုပ်ချီနေသော ရုပ်တုရှေ့တွင်လည်းကောင်း၊ နတ်မင်းကြီးလေးပါး လက်အုပ်ချီနေသော ရုပ်တုလေးခုရှေ့တွင်လည်းကောင်း ပန်း၊ ဆီမီး၊ သစ်သီး၊ ရေချမ်း၊ ဖယောင်းတိုင်၊ အမွှေးတိုင်များ ထွန်းညှိပူဇော်ထားရမည်။

ငှက်ပျော (၃)ဖီး၊ ကြွက်မြီးလှလှအုန်းသီး (၁)လုံးနှင့် ကွမ်း လက်ဖက်စုံ၊ သပြေပန်းနှင့် အမွှေးနံ့သာများ ပက်ဖျန်းထားသော ကန်တော့ပွဲ တစ်ပွဲစီပါ ပြင်ဆင် ကန်တော့ထားရမည်။

ထိုသို့ ဌာနတစ်ခုလျှင် မဏ္ဍပ်ကြီး (၁)ခု၊ မဏ္ဍပ်ငယ် (၄)ခု၊ ဗုဒ္ဓရုပ်ပွားတော် တစ်ဆူ၊ သိကြားမင်း (၁)ပါး ရုပ်တုနှင့် နတ်မင်းကြီး (၄)ပါး ရုပ်တုတို့ ရှိနေရမည်ဖြစ်ရာ အလားတူ ကျန်ဌာနနှစ်ခုတွင်လည်း မဏ္ဍပ်ကြီး၊ မဏ္ဍပ်ငယ်နှင့် ရုပ်တုတော်များ တစ်ပုံစံတည်း ရှိနေကြရမည် ဖြစ်သည်။

ဥပ္ပါတသန္တိပရိတ်တော် ရွတ်ဖတ်မည့် သံဃာတော်အရှင်မြတ်များ၊ ဥပါသကာ ဥပါသိကာမ အဖွဲ့သုံးဖွဲ့ကလည်း မိမိတို့တာဝန်ကျရာ မဏ္ဍပ်များအတွင်း သတ်မှတ်ထားသော နေရာများတွင် အဆင်သင့်ရှိနေစေရန် ကြိုတင် တာဝန်ချထားရမည်။

ရွတ်ဖတ်ရန် စတင်ရမည့် သတ်မှတ်ထားသောနေ့တွင် နံနက်အရုဏ်တက်သည်နှင့် တစ်ပြိုင်နက် သုံးဌာနစလုံး အချိန်နာရီကိုက် တစ်ပြိုင်တည်း ဘုရားပင့်ခြင်း၊ နတ်ဖိတ်ခြင်း၊ ငါးပါးသီလခံယူခြင်းစသော ပြုမြဲဝတ္တရားများ ပြည့်စုံစေပြီးသည်နှင့် တစ်ပြိုင်နက် ဥပ္ပါတသန္တိပါဠိတော်နှင့် မြန်မာပြန်ကို ဆက်လက်ရွတ်ပွား ပူဇော်ကြရမည်ဖြစ်ပါသည်။

သာမန် ဘုရားမီးပူဇော်လို၍ ဆီမီးသုံးတိုင် ထွန်းညှိလျှင် တန်းစီ၍ ထွန်းညှိပူဇော်ကြသော်လည်း ဆေးဝါးအစီအရင်ကြောင့် ပူဇော်ရလျှင် ဖယောင်းတိုင် သုံးတိုင်ကို ဖိုခုံလောက်သုံးပွင့်ဆိုင်ထွန်း၍ စီရင်ရမြဲ ဖြစ်သည်။

ထို့ကြောင့် ဤဖိုခုံလောက်သုံးပွင့်ဆိုင် သဘောသည် အစွမ်းထက်မြက်၍ သတ္တိထူးပေါ်ပေါက်စေသော အကျိုးကို ဖြစ်စေမည်ဟု ယူဆရပါသည်။

အခမ်းအနား တည်ခင်းစီရင်ပုံ

မြို့ရွာနေနံအလိုက် ရွေးချယ်ထားသော (၃)ဌာန ရသောအခါ ၎င်း(၃)ဌာနများတွင် တစ်ဌာနလျှင် ဦးစွာ မြေညီညွတ်အောင် ညှိ၍ သန့်ပြန့်စေရသည်။ ထို့နောက် အလယ်ဗဟိုတွင် **မဏ္ဍပ်ကြီး**တစ်ခုနှင့် မဏ္ဍပ်ကြီး၏ အပြင်ဘက် လေးမျက်နှာတွင်-

အရှေ့အရပ်၌ **မဏ္ဍပ်ငယ်**တစ်ခု၊

တောင်အရပ်၌ **မဏ္ဍပ်ငယ်**တစ်ခု၊

အနောက်အရပ်၌ **မဏ္ဍပ်ငယ်**တစ်ခု၊

မြောက်အရပ်၌ **မဏ္ဍပ်ငယ်**တစ်ခု ဟူ၍ မဏ္ဍပ်ကြီးကို မဏ္ဍပ်ငယ် လေးခု ခြံရံလျက် ထိုးထားရမည်။

မဏ္ဍပ်များ စနစ်တကျ တည်ဆောက်ပြီးပါက အလယ်ဗဟိုမဏ္ဍပ်ကြီး၏ ခေါင်းရင်းဘက်တွင် တင့်တယ်သပ္ပါယ်ကြည်ညိုဖွယ်ရာ ဗုဒ္ဓရုပ်ပွားဆင်းတုတော် တစ်ဆူကို ပင့်ဆောင်ထားပြီး ဘုရား၏ လက်ယာဘက်တူရူတွင် သိကြားမင်း လက်အုပ်ချီနေပုံရုပ်တုကို ထားရမည်။

အရံမဏ္ဍပ်ငယ် ၄-ခုတွင်လည်း-

၁။ **အရှေ့အရပ်**မဏ္ဍပ်ငယ်တွင် - **ဓတရဋ္ဌ** ဂန္ဓဗ္ဗနတ်မင်းကြီးရုပ်တု၊
၂။ **တောင်အရပ်**မဏ္ဍပ်ငယ်တွင် - **ဝိရူဠှက** နတ်ဂဠုန်မင်းကြီး ရုပ်တု၊
၃။ **အနောက်အရပ်**မဏ္ဍပ်ငယ်တွင် - **ဝိရူပက္ခ** နတ်နဂါးမင်းကြီး ရုပ်တု၊
၄။ **မြောက်အရပ်**မဏ္ဍပ်ငယ်တွင် - **ကုဝေရ** နတ်ဘီလူးမင်းကြီးရုပ်တု တို့ကို မြတ်စွာဘုရားအား လက်အုပ်ချီ ရှိခိုးနေပုံတို့ဖြင့် စီစဉ်ထားရမည်။

မဏ္ဍပ်တည်နေပုံနှင့် ရုပ်ပွားရုပ်တုများ နေရာချထားပုံ ဇယား

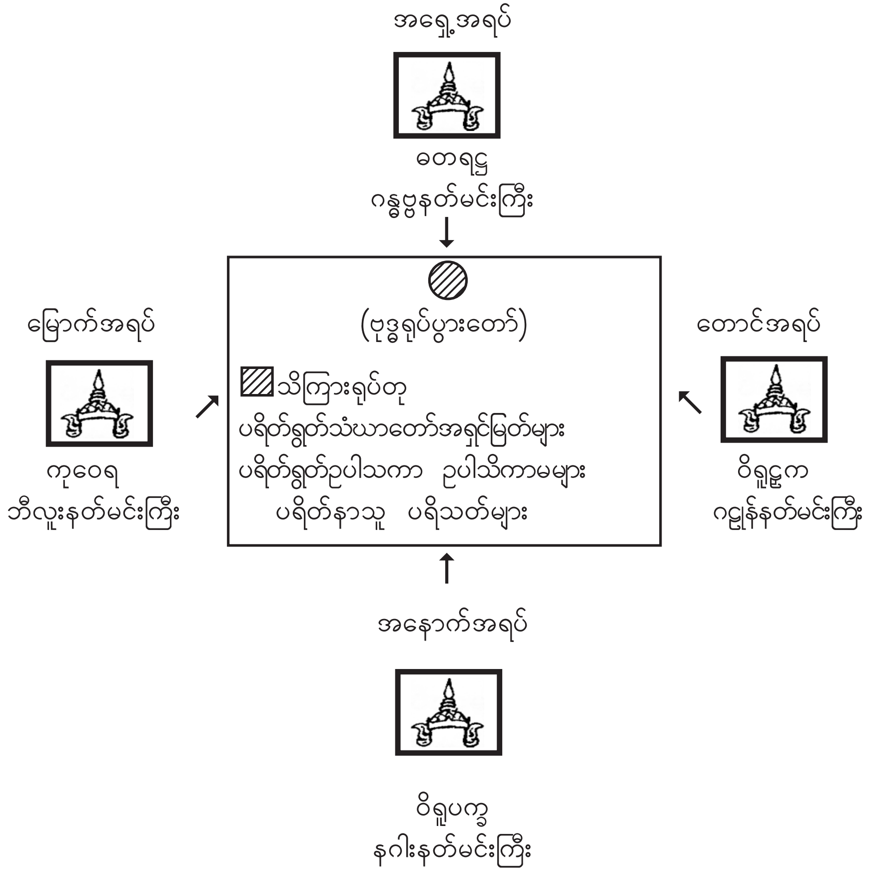

စေတရဋ္ဌနတ်မင်း

(အရှေ့အရပ်)

ရွတ်ဆိုရမည့်အခေါက်ရေ၊ အကြိမ်ရေကို ရှေးကျမ်းများတွင် မည်ရွေ့မည်မျှဟု အတိအကျ ဖော်ပြထားခြင်း မရှိပါ။ နန်းတော်တွင်း မင်းမိဖုရားကအစ တစ်နိုင်ငံလုံး သုံးဌာနရွေးချယ်၍ မဏ္ဍပ်များထိုးပြီး ခမ်းနားစွာ ရွတ်ဆိုကြသည်ဟု ဖော်ပြထားရာ တစ်နေ့တာ တစ်နာရီစာ ရွတ်ဖတ်ခြင်း မဖြစ်နိုင်ဘဲ ရက်ရှည်လများ ရွတ်ဖတ်ကြသည်ဟူသော အဓိပ္ပာယ်ဖြစ်ပါသည်။

သို့ဖြစ်ရခြင်းကြောင့် ရွတ်ဖတ်ပုံ ရွတ်ဖတ်နည်းကို အတိအကျ မသိရသော်လည်း အကောင်းဆုံးနည်းတစ်ခုကို စီစဉ်ရမည်ဆိုလျှင် အောက်ပါအတိုင်း ရွတ်ဖတ်လျှင် သင့်တော်မည်ဖြစ်ပါသည်။

နံနက် အရုဏ်တက်ကစ၍ ကိုးဦးတစ်ဖွဲ့က ပါဠိတော်နှင့် မြန်မာပြန်ကို တစ်ခေါက်ရွတ်ပြီးပါက ဒုတိယကိုးဦးအဖွဲ့က ပါဠိတော်နှင့် မြန်မာပြန်ကို တစ်ခေါက် ရွတ်စေပြီး တတိယကိုးဦးအဖွဲ့က ပါဠိတော်နှင့် မြန်မာပြန် တစ်ခေါက်ရွတ်လျှင် သင့်မြတ်ပါသည်။ နောက် ပထမ၊ ဒုတိယ တစ်လှည့်စီပြန်ဝင်၍ ရွတ်ပါက အဖွဲ့သုံးဆိုင်း သုံးကြိမ်ဝင်လျှင် ကိုးခေါက်ရွတ်ဖတ်သရဇ္ဈာယ်ပြီး ဖြစ်ပါသည်။

ထိုနည်းအတိုင်း နံနက် ကိုးခေါက်ရွတ်ခြင်း အစီအစဉ်ကို (ကိုးနဝင်းကိုက်) ကိုးရက် ရွတ်ဖတ်မည်ဆိုပါက အကောင်းဆုံးဖြစ်ပါလိမ့်မည်။

ဆရာတော်ကြီးအချို့ဩဝါဒ

မိမိတို့ မြို့ရွာတွင် အထက်ပါအစီအစဉ်အတိုင်း စီစဉ်ရန်အတွက် အခက်အခဲ ရှိပါက ပညာဗဟုသုတပြည့်စုံသော ဆရာတော်ကြီးများက မိမိတို့ မြို့ရွာ တန်ခိုးကြီးဘုရားပရိဝုဏ်အတွင်း အာရုံခံတန်ဆောင်းတို့၌ နေရာခင်းကျင်းစီမံ၍ ရွတ်ပွားနိုင်ကြောင်း ဩဝါဒပြု မိန့်ကြားကြပါသည်။

ထိုအစီအစဉ်အရ မြို့ဦး၊ ရွာဦးထိပ်ရှိ ဘုရားပရိဝုဏ်အတွင်းမှာသော်လည်းကောင်း၊ ဓမ္မာရုံအတွင်းမှာသော်လည်းကောင်း၊ သင့်လျော်ရာ၌ မဏ္ဍပ်အသစ် ထိုးပြီးသော်လည်းကောင်း အစီအရင်နေ့နံကျအရပ်ရှိ နေရာတစ်ခု ရွေးချယ်သတ်မှတ်ရပါသည်။

ခေါင်းရင်းဘက်တွင် အလယ်ဗဟို၌ ဗုဒ္ဓရုပ်ပွားတော်ထား၍ လက်ယာဘက်က သိကြားမင်းရုပ်တု၊ လက်ဝဲဘက်က နတ်မင်းကြီးလေးပါး ရုပ်တုများကို ဘုရားရုပ်ပွားတော်အား လက်အုပ်ချီဟန် မျက်နှာမူ တန်းစီထားပြီးသော် ကန်တော့ပွဲတစ်ပွဲစီ ခြောက်ပွဲပြင်ဆင်၍ တင့်တယ်ဖွယ်ရာသောပန်း၊ ဆီမီး၊ သစ်သီး၊ ရေချမ်းတို့ဖြင့် ပူဇော်ကာ ရွတ်ဆိုနိုင်ကြောင်း သိရှိရပါသည်။

သိကြားမင်းနှင့် နတ်မင်းကြီးလေးပါး

သိကြားမင်း

မြို့ရွာနေ့နံအလိုက် ရွတ်ပွားရန် သုံးဌာနနေရာဇယား

နေ့နံ	မြို့ရွာ	အရပ်မျက်နှာ	ဌာန
၁။ **တနင်္ဂနွေနံ**	ဘားအံ	အရှေ့	အာယု-တစ်ဌာန
	ညောင်ဦး	အနောက်	တေဇ-တစ်ဌာန
	မြန်အောင်	မြောက်	သီရိ - တစ်ဌာန
၂။ **တနင်္လာနံ**	ရန်ကုန်	အရှေ့တောင်	အာယု-တစ်ဌာန
	မကွေး	အနောက်မြောက်	တေဇ-တစ်ဌာန
	တောင်ကြီး	အရှေ့မြောက်	သီရိ - တစ်ဌာန
၃။ **အင်္ဂါနံ**	မူဆယ်	တောင်	အာယု-တစ်ဌာန
	သာစည်	မြောက်	တေဇ-တစ်ဌာန
	ရွှေညောင်	အရှေ့	သီရိ - တစ်ဌာန
၄။ **ဗုဒ္ဓဟူးနံ**	မန္တလေး	အနောက်တောင်	အာယု-တစ်ဌာန
	မိတ္ထီလာ	အရှေ့မြောက်	တေဇ-တစ်ဌာန
	သန်လျင်	အရှေ့တောင်	သီရိ - တစ်ဌာန

ဝိရူဠှကနတ်မင်း
(တောင်အရပ်)

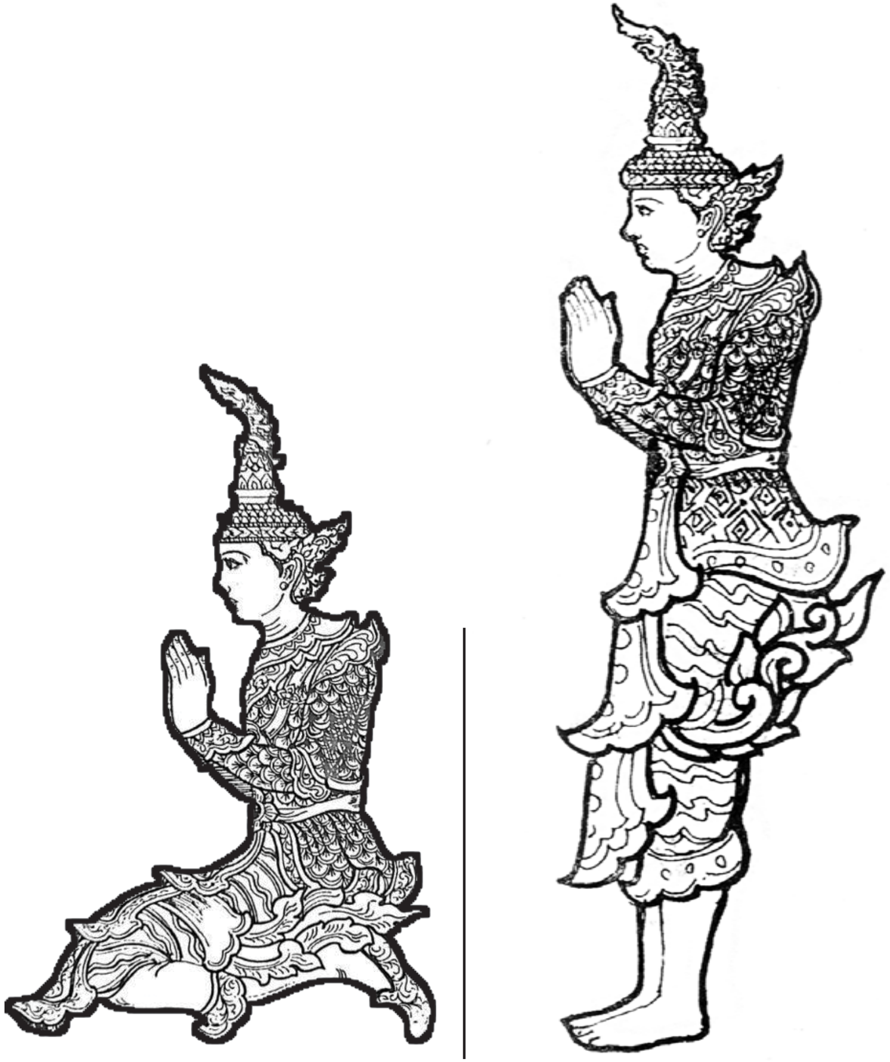

ဝိရူပက္ခနတ်မင်း
(အနောက်အရပ်)

ကုဝေရနတ်မင်း
(မြောက်အရပ်)

နတ်ပွဲများ (တတိယဆင့်)

၆၈။ ဘုမ္မစိုး	၆၉။ ရုက္ခစိုး
၇၀။ ယမမင်း	၇၁။ မြေနတ်သား
၇၂။ ပြည့်ရှင်မင်းများ	၇၃။ ရေငန်ပိုင်ဦးရှင်ကြီး (အောက်မြန်မာနိုင်ငံ)
၇၄။ တောစောင့်နတ်	၇၅။ တောင်စောင့်နတ်
၇၆။ မြို့စောင့်နတ်	၇၇။ ရွာစောင့်နတ်
၇၈။ ကိုယ်စောင့်နတ်	၇၉။ နယ်ခြားစောင့်နတ်
၈၀။ ပယ်ခြားစောင့်နတ်	၈၁။ လမ်းတံတားစောင့်နတ်
၈၂။ အတွင်း (၃၇)မင်း	၈၃။ အပြင် (၃၇)မင်း
၈၄။ အဝန်း (၃၇)မင်း	၈၅။ သိုက်နန်းရှင်များ
၈၆။ ဂူနန်းရှင်များ	၈၇။ ဘုမ္မိရှင်များ
၈၈။ မြစိမ်းရှင်မယ်တော်ကြီး	၈၉။ နဂါးမယ်တော်ကြီး
၉၀။ ပင်လယ်စောင့်နတ်	၉၁။ သမုဒ္ဒရာစောင့်နတ်

၉၂။ တိုင်းပြည်အတွက် အသက်ပေးလှူသွားသော အရာရှိ၊ အရာခံ၊ အကြပ်တပ်သားများ

၉၃။ တောပိုင်	၉၄။ တောင်ပိုင်
၉၅။ ကွင်းပိုင်	၉၆။ နယ်ပိုင်

နေ့နံ	မြို့ရွာ	အရပ်မျက်နှာ	ဌာန
၅။ **ကြာသပတေးနံ**	ပြည်	အနောက်မြောက်	အာယု-တစ်ဌာန
	ညောင်လေးပင်	အရှေ့တောင်	တေဇ-တစ်ဌာန
	ကျုံပျော်	အနောက်တောင်	သီရိ - တစ်ဌာန
၆။ **သောကြာနံ**	ပုသိမ်	အရှေ့မြောက်	အာယု-တစ်ဌာန
	တောင်သာ	အနောက်တောင်	တေဇ-တစ်ဌာန
	ကော့သောင်း	အနောက်မြောက်	သီရိ - တစ်ဌာန
၇။ **စနေနံ**	မြစ်ကြီးနား	အနောက်	အာယု-တစ်ဌာန
	နေပြည်တော်	အရှေ့	တေဇ-တစ်ဌာန
	ဟသ်ာတ	တောင်	သီရိ - တစ်ဌာန
၈။ **ရာဟုနံ**	မုံရွာ	မြောက်	အာယု-တစ်ဌာန
	လားရှိုး	တောင်	တေဇ -တစ်ဌာန
	သရက်	အနောက်	သီရိ - တစ်ဌာန

မှတ်ချက်။ နေ့နံသင့်မြို့ ရွာ၏ နေရာသုံးခုတို့၌ အကျုံးဝင်သော ရှေးဟောင်းသမိုင်းဝင်သာသနိကအဆောက်အအုံ နေရာများတွင် ရွတ်ပွားရန် ဌာနသတ်မှတ်သင့်ပါသည်။ အဆောက်အအုံ မရှိလျှင် မဏ္ဍပ်ထိုး၍ ဆောင်ရွက်ရပါမည်။ သုံးဌာန တစ်ပြိုင်တည်း ရွတ်ပွားရပါမည်။ လိုအပ်သော ကာလအထိ လစဉ်တိုးချဲ့ဆောင်ရွက်သွားရန် ဖြစ်ပါသည်။

ကန်တော့ပွဲထိုးရန် အစီအစဉ်
ဗုဒ္ဓရုပ်ပွားတော်ရှေ့၌ ပူဇော်ရန်

(က) ဘုရားပွဲ ငါးဖီး
(ခ) သာသနာပွဲ သုံးဖီး (ပထမဆင့်)
(ဂ) ရှင်ဥပဂုတ္တာပွဲ သုံးဖီး (ပထမဆင့်)
(ဃ) ပန်းနှင့် ရေချမ်းများ၊ သစ်သီးပွဲများ၊ ဆွမ်းဘောဇဉ်များ။ (ဒုတိယဆင့်)
(င) ဆီမီးနှင့် အမွှေးတိုင်များ (တတိယဆင့်)

နတ်ပွဲများ (ပထမဆင့်)

၁။ ကမ္ဘာစောင့်နတ်မင်းကြီးများ
၂။ မြန်မာပြည်စောင့်နတ်မင်းကြီးများ
၃။ ဘိုးတော်သိကြားမင်း
၄။ ဝိသုကြုံနတ်မင်း
၅။ မာတလိနတ်မင်း
၆။ ဓတရဋ္ဌနတ်မင်း
၇။ ဝိရူဠှကနတ်မင်း
၈။ ဝိရူပက္ခနတ်မင်း
၉။ ကုဝေရနတ်မင်း
၁၀။ နတ်စစ်သူကြီး (၄၂)ပါး
၁၁။ နတ်အမတ်ကြီး (၂၄)ပါး
၁၂။ ဆူးလေဘိုးဘိုးကြီး
၁၃။ ရွှေတိဂုံဘိုးဘိုးကြီး
၁၄။ ဗိုလ်တထောင်ဘိုးဘိုးကြီး
၁၅။ ကျိုက္ကဆံဘိုးဘိုးကြီး
၁၆။ မော်ဘီဘိုးဘိုးကြီး
၁၇။ ရွှေညောင်ပင်ဘိုးဘိုးကြီး
၁၈။ သန်လျင်ဘိုးဘိုးကြီး
၁၉။ ကမ္ဘာတည်ဘိုးတော်ကြီးများ
၂၀။ အလောင်းတော်နတ်သား
၂၁။ ပြဟ္မာမင်း
၂၂။ နေနတ်သား
၂၃။ လနတ်သား
၂၄။ မိုးနတ်သား
၂၅။ လေနတ်သား
၂၆။ အာကာသစိုး
၂၇။ ဝိဇ္ဇာမင်း
၂၈။ ရဟန်းဝိဇ္ဇာ
၂၉။ ဘုရားစောင့်နတ်

နတ်ပွဲများ (ဒုတိယဆင့်)

၃၀။ တနင်္ဂနွေဂြိုဟ်မင်း
၃၁။ တနင်္လာဂြိုဟ်မင်း
၃၂။ အင်္ဂါဂြိုဟ်မင်း
၃၃။ ဗုဒ္ဓဟူးဂြိုဟ်မင်း
၃၄။ ကြာသပတေးဂြိုဟ်မင်း
၃၅။ သောကြာဂြိုဟ်မင်း
၃၆။ စနေဂြိုဟ်မင်း
၃၇။ ရာဟုဂြိုဟ်မင်း
၃၈။ ကိတ်ဂြိုဟ်မင်း
၃၉။ မိတ်ဂြိုဟ်မင်း
၄၀။ နက္ခတ် (၂၇)လုံး
၄၁။ ရသေ့ဝိဇ္ဇာ
၄၂။ နတ်ဝိဇ္ဇာ
၄၃။ လူဝိဇ္ဇာ
၄၄။ မီးနတ်သား
၄၅။ ရေနတ်သား
၄၆။ နေပြည်တော်စောင့်နတ်
၄၇။ ကချင်ပြည်နယ်စောင့်နတ်
၄၈။ ကယားပြည်နယ်စောင့်နတ်
၄၉။ ကရင်ပြည်နယ်စောင့်နတ်
၅၀။ ချင်းပြည်နယ်စောင့်နတ်
၅၁။ စစ်ကိုင်းတိုင်းစောင့်နတ်
၅၂။ တနင်္သာရီတိုင်းစောင့်နတ်
၅၃။ ပဲခူးတိုင်း(အရှေ့ပိုင်း/အနောက်ပိုင်း) စောင့်နတ်
၅၄။ မကွေးတိုင်းစောင့်နတ်
၅၅။ မန္တလေးတိုင်းစောင့်နတ်
၅၆။ မွန်ပြည်နယ်စောင့်နတ်
၅၇။ ရခိုင်ပြည်နယ်စောင့်နတ်
၅၈။ ရန်ကုန်တိုင်းစောင့်နတ်
၅၉။ ရှမ်းပြည်နယ်(မြောက်ပိုင်း) စောင့်နတ်
၆၀။ ရှမ်းပြည်နယ် (တောင်ပိုင်း) စောင့်နတ်
၆၁။ ရှမ်းပြည်နယ် (အရှေ့ပိုင်း) စောင့်နတ်
၆၂။ ဧရာဝတီတိုင်းစောင့်နတ်
၆၃။ နဂါး
၆၄။ ဂဠုန်
၆၅။ ကုမ္ဘဏ်
၆၆။ ယက္ခ
၆၇။ ဂန္ဓဗ္ဗ

၉၇။	မြို့ပိုင်	၉၈။	ရွာပိုင်
၉၉။	တောလမိုင်း	၁၀၀။	တောင်လမိုင်း
၁၀၁။	ကုန်းလမိုင်း	၁၀၂။	ရေလမိုင်း
၁၀၃။	ကွင်းလမိုင်း	၁၀၄။	စက်လမိုင်း
၁၀၅။	အနုပညာလမိုင်း	၁၀၆။	မူလဘုရားဒကာ၊ဘုရားအမများ။
၁၀၇။	ဥက္ကလာပမင်းကြီး	၁၀၈။	မယ်လမု

မှတ်ချက်။ ။ မိမိဒေသဆိုင်ရာနတ်များကို ထပ်မံထည့်နိုင်ပါသည်။

နှိုးဆော်ပန်ကြားလွှာ

ဥပ္ပါတသန္တိပါဠိ-မြန်မာပြန် စာအုပ်အား နေပြည်တော်ကောင်စီနှင့် တိုင်းဒေသကြီး/ ပြည်နယ်ရှိ ပြည်သူ့အသီးသီးသို့ ဖြန့်ဝေလှူဒါန်းလျက် ရှိပါသည်။ ဤသို့ဖြန့်ဝေလှူဒါန်းရရှိသော စာအုပ်များပေါ် မူတည်၍ ဝတ်အသင်းအဖွဲ့အသီးသီးမှ ဘုရား၊ ဓမ္မာရုံ၊ ဘုန်းကြီးကျောင်း စသည်တို့တွင် ရွတ်ဆိုပူဇော်လျက် ရှိကြပါသည်။ ဤသို့ရွတ်ဆိုပူဇော်မှုသည် စာအုပ်များ ဖြန့်ဝေရရှိနိုင်မှုအပေါ် တွင်လည်း မူတည်နေပါ၍ ပိုမိုလှူဒါန်းသူများ ရှိလာပါက ပိုမိုရွတ်ဆို ပူဇော်လာနိုင်မည်ဖြစ်ပါသည်။ သို့ပါ၍ မိမိကိုယ်တိုင် လှူဒါန်းလိုပါက လိုအပ်သောစာအုပ် အရေအတွက်ကို မှာကြားနိုင်ပါကြောင်းနှင့် မှာကြားသည့် အရေအတွက်များကို ထုတ်ဝေပေးပါမည်။ ဤဝန်ကြီးဌာနမှ တစ်ဆင့် လှူဒါန်းပေးစေလိုပါကလည်း ကူညီဖြန့်ဝေလှူဒါန်းပေးသွားမည် ဖြစ်ပါသည်။

ပါဝင်လှူဒါန်းလိုသူများရှိပါက-

သာသနာရေးနှင့်ယဉ်ကျေးမှုဝန်ကြီးဌာန

အမြဲတမ်းအတွင်းဝန်	ဖုန်း-	၀၆၇ ၃၄၀၆၅၀၆
		၀၆၇ ၃၄၀၈၄၄၁
		၀၉ ၅၁၀၆၂၇၄
ဒုတိယအမြဲတမ်းအတွင်းဝန်	ဖုန်း-	၀၆၇ ၃၄၀၆၀၀၈
		၀၉ ၄၄၀၇၉၂၃၉၉

သို့ ဆက်သွယ်လှူဒါန်းနိုင်ပါကြောင်းနှင့် ဥပ္ပါတသန္တိ ဝတ်ရွတ်စဉ် A4 ဆိုဒ်စာအုပ်၊ A4 တစ်ဝက်ဆိုဒ်စာအုပ်တို့အား ပြန်လည်ကူးယူနိုင်ရန်အတွက်လည်းကောင်း၊ ဥပ္ပါတသန္တိအသံဖိုင်အားလည်းကောင်း-

www.kbrl.gov.mm, www. mahana.org.mm, www.dra.gov.mm, www.mora.gov.mm, www.moculture.gov.mm သာသနာရေးဝက်ဆိုဒ်ငါးခုတို့တွင်လည်း download လုပ်၍ ကူးယူပူဇော်နိုင်ပါသည်။